

MAS Human Computer Interaction Design MT23-G07

OST - Ostschweizer Fachhochschule

Januar 2024

Coop Self-Checkout-Systeme neu definieren

Eine Untersuchung zur Steigerung der Benutzerfreundlichkeit
und Effizienz nach Goal-Directed Design



Auftraggebende Firma

Coop Genossenschaft
Thiersteinallee 12
4002 Basel

Autor:innen

Tamara Müller
Thomas Reimer
Nina Weise

Coach

Dr. Patrick Steiger
Co-Referent
Frieder Loch

Selbständigkeitserklärung

Hiermit bestätige ich,

- dass ich die vorliegende Arbeit selber und ohne fremde Hilfe durchgeführt habe, ausser derjenigen, welche explizit beschrieben sind,
- dass ich sämtliche verwendeten Quellen erwähnt und gemäss gängigen wissenschaftlichen Regeln korrekt zitiert habe, und
- dass ich keine durch Copyright geschützten Materialien (z.B. Bilder) in dieser Arbeit in unerlaubter Weise genutzt habe.
- Das wir in dieser Arbeit keine Adressen, Telefonnummern und andere persönliche Daten von Personen, die nicht zum Kernteam gehören publizieren.

Tamara Müller

Thomas Reimer

Nina Weise

Danksagung

Wir möchten uns an dieser Stelle von Herzen bei allen bedanken, die zum Erfolg dieser Masterarbeit beigetragen haben. Ein besonderer Dank gilt Dr. Patrick Steiger, unserem Coach, dessen fachliche Expertise und unschätzbare wertvolle Hinweise massgeblich zu unserer Arbeit beigetragen haben. Die inspirierenden Gespräche und konstruktiven Kommentare waren entscheidend dafür, dass wir unser Ziel stets klar vor Augen hatten. Dank gebührt auch unseren Studienkolleginnen und -kollegen für das hilfreiche Feedback während des Peer-Review-Prozesses.

Ein grosser Dank geht ebenso an das Team von Coop, das uns mit Unterstützung und Ressourcen zur Seite stand. Ihr umfassendes Wissen war entscheidend bei der Definition unseres Projektumfangs und der Fokussierung auf relevante Lösungsansätze. Insbesondere möchten wir Pat Mächler für die grosszügige Unterstützung und die wertvollen Inputs während des gesamten Projektes danken.

Unser Dank erstreckt sich auch auf alle Testpersonen, die sich die Zeit für unsere Nutzerforschung und die Usability Tests genommen haben. Ohne ihre ehrlichen Meinungen, kritischen Fragen und Feedbacks wäre eine nutzerzentrierte Lösung nicht möglich gewesen.

Abschliessend möchten wir unseren Familien und Freunden unseren tiefsten Dank aussprechen, die uns mit Ermutigungen und Unterstützung durch die herausforderndsten Phasen dieser Arbeit begleitet haben. Eure Geduld und fortwährende Unterstützung waren eine unverzichtbare Stütze und gaben uns Kraft, auch in Momenten des Zweifels durchzuhalten.

Management Summary

Ziel des Projekts ist es, die Self-Checkout (SCO) Kassen von Coop mittels eines nutzerzentrierten Designkonzeptes, basierend auf den Prinzipien des Goal-Directed Designs zu optimieren. Dieses Designkonzept umfasst die Vereinfachung des Kaufprozesses für die Kundschaft und die Effizienzsteigerung der Arbeitsabläufe für das Personal. Im Fokus stehen das Verständnis für die Motivation der Kunden und Kundinnen bei der Nutzung der SCO-Kassen, die Identifikation ihrer charakteristischen Merkmale, die Verbesserung des Design- und Nutzungserlebnisses sowie das Erfüllen der Nutzererwartungen hinsichtlich Schnelligkeit und Nutzerfreundlichkeit. Im Zuge der Optimierung wird besonderer Wert auf Barrierefreiheit gelegt, um ein inklusives Nutzererlebnis zu gewährleisten. Der Entwurfsprozess richtet sich nach den Vorgaben des European Accessibility Act und berücksichtigt die Web Content Accessibility Guidelines «AA» Standard.

Im Rahmen der Projektarbeit wird ein Scoping Workshop aus dem Collaborative UX Design hinzugezogen, um den Rahmen und die Ausgangslage für das Projekt festzulegen. In Kooperation mit Coop werden Proto-Persona, Proto-Journeys, eine Proto-Problem-Statement-Map sowie eine Annahmen-Map entwickelt und zentrale Stakeholder identifiziert. Die Forschungsplanung bildet das Fundament für die Nutzerstudien in ausgesuchten Coop-Filialen. Stützend auf dieser Planung werden 13 Contextual Inquiries und 5 Experteninterviews in den Standorten Basel, Sargans und Zürich durchgeführt. Die Ergebnisse dieser Studien legen die Schwachstellen an den SCO-Kassen offen und bieten erste Ansätze für Usability-Verbesserungen der heutigen Systeme und Ideenentwicklung.

In der Modellierungsphase werden Forschungsergebnisse mittels des Atomic Research Ansatzes in definierte Artefakte überführt. Validierte Persona, User Journey Maps und Problem-Statement Map werden erstellt und die Annahmen-Map angepasst. Zur Erfassung des Ist-Zustands dienen eine Sitemap und eine Konkurrenzanalyse.

Die Definition der Anforderungen basiert auf den analysierten Daten und den Ergebnissen der Modellierung. Es entstehen Context Scenarios, die auf den Persona aufbauen und die funktionalen Bedürfnisse sowie Elemente aufzeigen. Das anschliessende Design Framework überführt diese Anforderungen in durchdachte und nutzerzentrierte Designs. Durch iteratives Sketching und Key Path Scenarios werden Wireframes und eine Soll-Sitemap entwickelt, die mittels Validation Scenarios überprüft werden. Dies stellt die Basis für die weitere Verfeinerung des Designs dar.

Über drei Iterationen hinweg werden mit insgesamt 10 Usability Tests an realen SCO-Kassen im Coop Supermarkt Basel Gundeli und 5 A/B-Tests die Designlösungen evaluiert und revidiert. Zusätzlich tragen Video- und Tonaufnahmen sowie der Einsatz eines Eyetracking-Tools zur Validierung bei. Die Validierung der Designlösungen umfasst zudem spezifische Tests zur Überprüfung der Einhaltung der WCAG-Kriterien, was nicht nur die Usability, sondern auch die Zugänglichkeit der SCO-Kassen verbessert.

Den Abschluss bildet der Design Support, in dem Coop eine Reihe von Dokumenten und Ergebnissen übergeben werden, darunter das Figma-Designfile mit dem Prototyp und nach Atomic Design organisierte Komponenten und UI-Spezifikationen.

Inhaltsverzeichnis

1.	Einleitung.....	1
1.1	Ausgangslage.....	1
1.2	Auftraggebende Firma.....	1
1.3	Fragestellung.....	2
1.4	Zielsetzung.....	2
1.5	Abgrenzung.....	3
2.	Projektvorgehen.....	4
2.1	Vorgehensmodelle.....	4
2.2	Projektplanung.....	5
2.3	Risikoanalyse.....	6
2.4	Stakeholder Analyse.....	7
2.5	Analyse der heutigen Lösung.....	8
2.6	Barrierefreiheit nach EAA-Standard.....	11
2.7	Team und Kollaboration.....	11
2.8	Fazit Projektvorgehen.....	12
2.9	Reflexion Projektvorgehen.....	12
2.10	Learnings Projektvorgehen.....	13
3.	Research.....	14
3.1	Scoping Workshop.....	14
3.2	Forschungsplanung.....	18
3.3	Nutzerforschung in ausgewählten Coop-Filialen.....	18
3.4	Fazit Research.....	21
3.5	Reflexion Research.....	22
3.6	Learnings Research.....	23
4.	Modeling.....	24
4.1	Synthese mit Atomic Research.....	24
4.2	Problem Statement Map.....	25
4.3	Persona.....	26
4.4	User Journey.....	27
4.5	Sitemap der heutigen Lösung.....	27
4.6	Annahmen-Map nach Nutzerforschung.....	27
4.7	Konkurrenzanalyse.....	27
4.8	Fazit Modeling.....	30

4.9	Reflexion Modeling.....	30
4.10	Learnings Modeling.....	30
5.	Requirements Definition	31
5.1	Context Scenarios	31
5.2	Sitemap der zukünftigen Lösung.....	32
5.3	Requirements Matrix	32
5.4	Fazit Requirements Definition	33
5.5	Reflexion Requirements Definition.....	34
5.6	Learnings Requirements Definition	34
6.	Design Framework	35
6.1	Sketching.....	35
6.2	Key Path Scenarios.....	35
6.3	Validation Scenarios.....	36
6.4	Wireframes.....	36
6.5	Fazit Design Framework	38
6.6	Reflexion Design Framework.....	38
6.7	Learnings Design Framework	38
7.	Design Refinement.....	40
7.1	Moodboard und Designstudien	40
7.2	Prozess zur Erarbeitung des initialen Designs.....	41
7.3	Initiales Designkonzept	43
7.4	Prototyp 1 und Usability Tests.....	48
7.5	Prototyp 2 und Usability Tests	54
7.6	Prototyp 3 und Usability Tests	62
7.7	Finales Designkonzept.....	68
7.8	Fazit Design Refinement.....	78
7.9	Lernreflexion Design Refinement.....	78
7.10	Learnings Design Refinement.....	79
8.	Design Support.....	80
8.1	Fazit Design Support.....	80
8.2	Reflexion Design Support.....	81
8.3	Learnings Design Refinement.....	81
9.	Feedback Coop	82
10.	Fazit.....	83

11. Teamreflexion	85
12. Glossar	87
13. Literaturverzeichnis	88
14. Abbildungsverzeichnis.....	90
15. Tabellenverzeichnis	92
16. Attribuierung von CC0-Bildern.....	93
17. Anhang	94
18. Rohdaten	144

1. Einleitung

Self-Checkout-Kassen (SCO-Kassen) haben sich in den letzten Jahren als bedeutender Bestandteil des Einkaufserlebnisses etabliert. So sind auch heute in diversen Coop-Formaten SCO-Kassen, nebst klassischen Kassen, allgegenwärtig. Diese innovativen Systeme ermöglichen der Kundschaft ihre Einkäufe eigenständig zu erledigen. Sie sind Ausdruck eines fortschreitenden Wandels in der Art und Weise, wie wir einkaufen und interagieren. Angesichts dieser Entwicklung strebt die Coop Genossenschaft danach, die Nutzerfreundlichkeit und Effizienz ihrer SCO-Kassen kontinuierlich zu verbessern.

Das Ziel dieses Projekts ist es, die SCO-Kassen durch eine nutzerzentrierte Gestaltung gezielt weiter zu optimieren. Dabei steht nicht nur die Vereinfachung des Einkaufsprozesses für die Kundschaft im Vordergrund, sondern auch die Verbesserung der Arbeitsbedingungen für das Verkaufspersonal, das für die Betreuung der SCO-Kassen verantwortlich ist.

1.1 Ausgangslage

Die Coop Genossenschaft hat durch die Einführung von SCO-Systemen einen erheblichen Mehrwert für ihre Kundschaft geschaffen. Diese Systeme wurden seit ihrer Einführung 2012 nur eingeschränkt weiterentwickelt und basieren weitgehend noch auf ihren ursprünglichen Konzepten. Sie sollen nun in einem gezielten, nutzerzentrierten Ansatz weiterentwickelt werden.

Die Auftraggeberin des Projekts erhofft sich von einer gezielten Nutzerforschung klare Einblicke, die als solide Grundlage für die Weiterentwicklung oder sogar Neugestaltung der SCO-Kassen dienen sollen. Es ist zu betonen, dass Coop bislang noch keine gezielte Nutzerforschung zu SCO-Systemen durchgeführt hat und die heutigen Systeme nicht auf methodischen Ansätzen im Bereich UX/UI basieren. Dieser Umstand unterstreicht die Relevanz und den Mehrwert dieser Projektarbeit. Ziel ist es, die SCO-Systeme noch zugänglicher und nutzerfreundlicher zu machen und gleichzeitig mögliche Hindernisse und Schwierigkeiten zu minimieren. Die Erkenntnisse aus diesem Projekt sollen als Leitfaden für zukünftige Entwicklungen dienen und dazu beitragen, dass das Einkaufserlebnis für alle Nutzenden noch reibungsloser und zufriedenstellender gestaltet wird.

Die im Rahmen dieser Untersuchung gewonnenen Erkenntnisse gehen jedoch über die Coop Genossenschaft hinaus. Sie haben das Potenzial, weitreichenden Einfluss auf verschiedene Coop-Formate auszuüben. Ein tieferes Verständnis der Bedürfnisse und Erwartungen der Nutzenden kann als wertvolle Quelle dienen, um Produkte und Dienstleistungen in einer Art und Weise zu gestalten, die nicht nur effektiv sind, sondern auch einen spürbaren Mehrwert für die Menschen bieten und somit die allgemeine Lebensqualität steigern.

1.2 Auftraggebende Firma

Die Coop Genossenschaft ist eine führende Einzelhandels- und Grosshandelsgruppe in der Schweiz, die eine vielfältige Palette von Produkten und Dienstleistungen anbietet. Mit einer langen Geschichte und einer starken Präsenz im Schweizer Markt hat sich Coop als vertrauenswürdige Marke etabliert, die sich für Qualität, Nachhaltigkeit und Kundenzufriedenheit einsetzt. Coop ist bekannt für seine Innovationsbereitschaft und strebt kontinuierlich danach, die Einkaufserfahrung seiner Kundschaft zu verbessern. Dabei setzt das Unternehmen auf

moderne Technologien, um Produkte und Dienstleistungen optimal an die Bedürfnisse seiner Zielgruppe anzupassen.

1.3 Fragestellung

Für die Fragestellungen werden gezielte Aspekte ausgewählt, um das Einkaufserlebnis und die Prozessabläufe der SCO-Kassen zu untersuchen. Dies soll sicherstellen, dass wertvolle Erkenntnisse gewonnen werden können, die in Empfehlungen und Designvorschläge umgesetzt werden können. Folgende primäre Fragestellungen werden definiert:

- **Motivation für SCO-Kassen Nutzung:** Was sind die Beweggründe der Kundschaft, sich für die Verwendung der SCO-Kassen anstelle herkömmlicher Kassen oder der Passabene zu entscheiden, und wie können diese Motivationen in die Gestaltung der SCO-Systeme integriert werden?
- **Wettbewerbsvorteile der Coop SCO-Kassen:** Welche einzigartigen Eigenschaften und Mehrwerte bieten Coop SCO-Kassen und wie können diese Stärken genutzt werden, um die Kundschaft von anderen Wettbewerbern anzuziehen?
- **Akzeptanz und Nutzung von SCO-Kassen:** Inwiefern beeinflusst das Design und das Nutzererlebnis die Akzeptanz und Nutzung der SCO-Kassen und wie können Design-Elemente verbessert werden, um die Nutzererfahrung zu optimieren?
- **Effizienz und Benutzerfreundlichkeit bei SCO-Kassen:** Welche Erwartungen hat die Kundschaft hinsichtlich der Geschwindigkeit und Nutzerfreundlichkeit der SCO-Kassen und wie können diese Erwartungen erfüllt werden, um ein reibungsloses und angenehmes Einkaufserlebnis zu bieten?

1.4 Zielsetzung

In enger Zusammenarbeit mit Coop definiert das Projektteam klare Aufgaben und Ziele, die es im Verlauf des Projekts erreichen möchte:

- **Fokus auf den Retail-Bereich (Coop Supermärkte):** Das Projekt konzentriert sich hauptsächlich auf den Retail-Bereich, speziell auf die Coop-Supermärkte. Ziel ist es, die Einkaufserfahrung für die Kundschaft in diesen Filialen durch die Verbesserung der SCO-Kassen zu optimieren.
- **Tiefgehende Nutzerforschung:** Durch umfassende Nutzerforschung soll ein tieferes Verständnis der Nutzenden gewonnen werden. Dies umfasst die Erstellung von detaillierten Persona, die die Vielfalt der Kundschaft repräsentieren, sowie die Entwicklung von User Journeys. Dabei werden Opportunity Areas und Insights identifiziert, um die Bedürfnisse, Vorlieben und Pain Points der Nutzenden genau zu erfassen.
- **Validierte Designvorschläge:** Ein zentrales Ziel ist es, validierte Designvorschläge für SCO-Systeme, die Service- und Prozessabläufe zu erarbeiten. Hierbei werden verschiedene Ansätze in Form von Prozessmodellen, Figma-Prototypen und Styleguides präsentiert, um eine klare Vorstellung von den vorgeschlagenen Verbesserungen zu vermitteln.

Durch die Umsetzung dieser Ziele strebt das Projektteam an, das Einkaufserlebnis in Coop-Supermärkten grundlegend zu verbessern. Das Projekt verfolgt einen ganzheitlichen Ansatz, bei dem Nutzende im Mittelpunkt stehen. Deren Bedürfnisse und Feedback fließen aktiv in den Entwicklungsprozess ein. Die erarbeiteten Designvorschläge sollen nicht nur das Nutzungserlebnis der Kundschaft optimieren, sondern auch die Effizienz der Service- und Prozessabläufe für das Verkaufspersonal steigern. Indem das Projektteam diese Ziele konsequent verfolgt, trägt es dazu bei, die Qualität und Zufriedenheit auf beiden Seiten der Einkaufserfahrung nachhaltig zu steigern.

1.5 Abgrenzung

Für einen zielorientierter Verlauf des Projekts ist eine klare Abgrenzung von entscheidender Bedeutung. Diese Abgrenzung dient dazu, den Fokus auf die wesentlichen Aspekte zu bewahren und eine zielgerichtete Durchführung der Nutzerforschung sowie der Konzeptions- und Designphase zu ermöglichen.

Im Rahmen dieser Abgrenzung werden folgende Aspekte bewusst ausserhalb des Projekts-Scopes angesehen:

- **Geschäftsbereiche:** Coop-Formate wie Coop Pronto, Coop To Go sind ausgeschlossen. Ebenso werden Unternehmensbereiche wie Gastronomie oder Baumärkte nicht in die Betrachtung einbezogen.
- **Nutzergruppen:** Andere SCO-Nutzergruppen als die Kundschaft, wie die Coop Mitarbeitende oder Service-Personal sind ausgeschlossen. Deren Wissen kann jedoch zur Optimierung für die Kundschaft einbezogen werden.
- **Regionale Beschränkung:** Die Nutzerforschung wird auf den deutschsprachigen Raum mit den Städten Basel, Sargans und Zürich begrenzt.
- **Sprachspezifische Designentwicklung:** Designvorschläge werden für die Sprache Deutsch erstellt. Die Sprachen Französisch, Italienisch und Englisch werden nicht umgesetzt.
- **Strukturierung der Informationsarchitektur:** Die gesamte Informationsarchitektur von PLU-Kategorien und Artikeln wird nicht genauer untersucht.
- **Technische und rechtliche Anforderungen:** Zusätzliche technische Anforderungen zur Integration von Künstlicher Intelligenz als Alterskontrolle für Alkoholische Getränke, sowie rechtliche Bestimmungen für den Einsatz dieser Technik liegen ausserhalb des Projekts-Scopes.

2. Projektvorgehen

Die Einführung in den praktischen Teil des Projekts bildet das Projektvorgehen. Es beschreibt die Wahl des Vorgehensmodells und der darauf basierenden Projektplanung. Des Weiteren wird die Risikoanalyse sowie die Stakeholder-Map vorgestellt, die über das gesamte Projekt relevant sind. Abschliessend bilden eine heuristische Evaluation der aktuellen SCO-Lösung und die Definition der Anforderungen an die Barrierefreiheit das Fundament für das Projektvorhaben.

2.1 Vorgehensmodelle

Im Vorfeld werden verschiedene Vorgehensmodelle analysiert: Die Auswahl umfasst die Vorgehensmodelle 5S von J.J Garrett, Goal-Directed Design von Kim Goodwin, Collaborative UX Design von T. Steimle und D. Wallach sowie die ISO 9241-Normen zur Ergonomie der Mensch-System-Interaktion. Der Vergleich erlaubt dem Team, ein geeignetes Modell für diese Projektarbeit zu wählen.

5-S-Modell

Das 5-S-Modell wird oft bevorzugt, wenn es um den Aufbau eines umfassenden Design Systems geht [Garrett 2012]. Trotz seiner Effektivität in dieser Hinsicht, geht das Team davon aus, dass sich dieses Modell möglicherweise als weniger geeignet für das Projekt herausstellt, da das Ziel und der Scope zu Beginn noch nicht klar definiert sind. Das Modell könnte somit Schwierigkeiten haben, sich flexibel an die spezifischen Anforderungen des Projekts anzupassen.

ISO 9241-Normen

In Bezug auf die ISO 9241-Normen, die sowohl nutzerzentrierte Gestaltung als auch Effizienz und Barrierefreiheit adressieren sind [DIN EN ISO 9241-210 2011. 2011], hat das Team sich gegen deren Anwendung entschieden. Diese Entscheidung basiert auf bereits erfolgten Anwendungen in der Vergangenheit in der Praxis und des daraus allfällig fehlenden Lernerfolges für die Teammitglieder. Es wird angenommen, dass andere Modelle besser auf die spezifischen Anforderungen und Ziele des Projekts zugeschnitten.

Goal-Directed Design

Goal-Directed Design von [Goodwin 2009] ist ein geeignetes Vorgehensmodell besonders in Projekten, die einen starken menschenzentrierten Ansatz verfolgen. Es ermöglicht einen strukturierten und ganzheitlichen Ansatz, welcher sich von der Nutzerforschung bis zum Design-Prozess erstreckt. Aus diesem Grund wird beschlossen, das Goal-Directed Design als Hauptvorgehensmodell zu verwenden. Das Vorgehensmodell wurde von dem Team bereits in einer früheren Arbeit des Masterstudiengangs teilweise angewendet. Mit der erneuten Anwendung, erhofft sich das Team einen vertieften Lernerfolg sowie die ganzheitliche Anwendung des Modells über diverse Phasen eines Menschenzentrierten Ansatzes.

Ein zusätzlicher Vorteil dieses Modells liegt in seiner Anpassungsfähigkeit und Flexibilität. So können allfällige Limitationen des methodischen Vorgehens in Workshops aus dem Collaborative UX Design ergänzt werden. Diese Kombination soll potenzielle Schwächen der Modelle ausgleichen und eine erfolgreiche Projektarbeit über diverse Projektphasen ermöglichen.



Abbildung 1: Goal-Directed Design nach [Goodwin 2009] ergänzt mit Collaborative UX Design nach [Steimle und Wallach 2023] (eigene Darstellung)

Collaborative UX Design

Das Vorgehensmodell von [Steimle und Wallach 2023] ist ein workshopbasiertes Vorgehensmodell und zeigt seine Stärken besonders im kollaborativen Arbeiten, insbesondere durch den Einbezug von relevanten Stakeholdern. Da der Projektumfang seitens der Auftraggeberin zu Beginn nicht klar ist, entscheidet sich das Team, einen Scoping Workshop nach dem Collaborative UX Design zusammen mit Coop durchzuführen. Die im Workshop erarbeiteten Artefakte sind insbesondere von Coop's umfassendem Wissen abhängig und helfen dabei, nicht nur den Scope zu definieren, sondern auch die Herausforderungen von Coop besser zu verstehen. Die Workshops aus diesem Vorgehensmodell können jedoch sehr zeitintensiv sein. Da die Auftraggeberin zeitlich begrenzt verfügbar ist, entscheidet sich das Team lediglich den Scoping Workshop durchzuführen, um somit die Research Phase aus dem Goal-Directed Design vorzubereiten.

2.2 Projektplanung

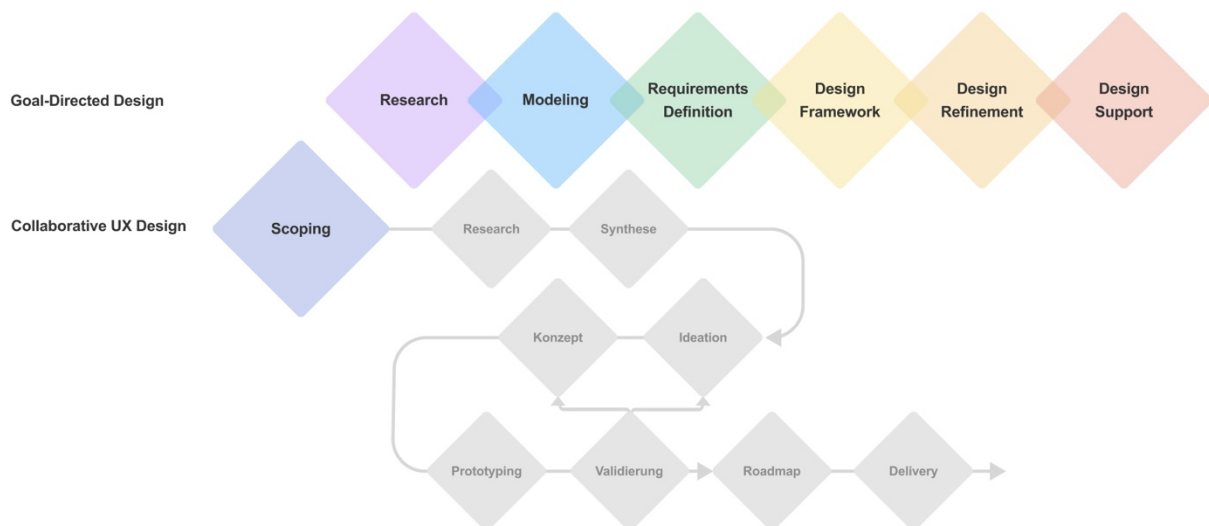
Nach der Auswahl der Vorgehensmodelle wird ein detaillierter Projektplan erstellt. Dieser orientiert sich an den Phasen des Goal-Directed Design und enthält zudem ergänzende Methoden, die in jeder Phase eingesetzt werden sollen, sowie die geplanten Artefakte.

Der erste grosse Meilenstein besteht darin, die Nutzerforschung bis zum Peer Review im August vollständig abzuschliessen und auch den schriftlichen Teil fertigzustellen. Als nächsten grossen Meilenstein setzt das Team Ende November fest, mit dem Ziel, den praktischen Teil bis zu diesem Zeitpunkt abzuschliessen. Der nachstehende Projektplan zeigt eine vereinfachte Ansicht des Projekts.



Abbildung 2: Projektplan vereinfachte Darstellung

📄 Siehe Anhang A. Projektplan S. 95 oder [FigJam](#).

2.3 Risikoanalyse

Die Risikoanalyse dient dem Team potenzielle Risiken zu identifizieren, zu bewerten und Strategien zu entwickeln, um ihnen proaktiv zu begegnen. Durch die frühzeitige Erkennung und Analyse von möglichen Herausforderungen soll das Team geeignete Massnahmen ergreifen, um den Projekterfolg zu sichern.

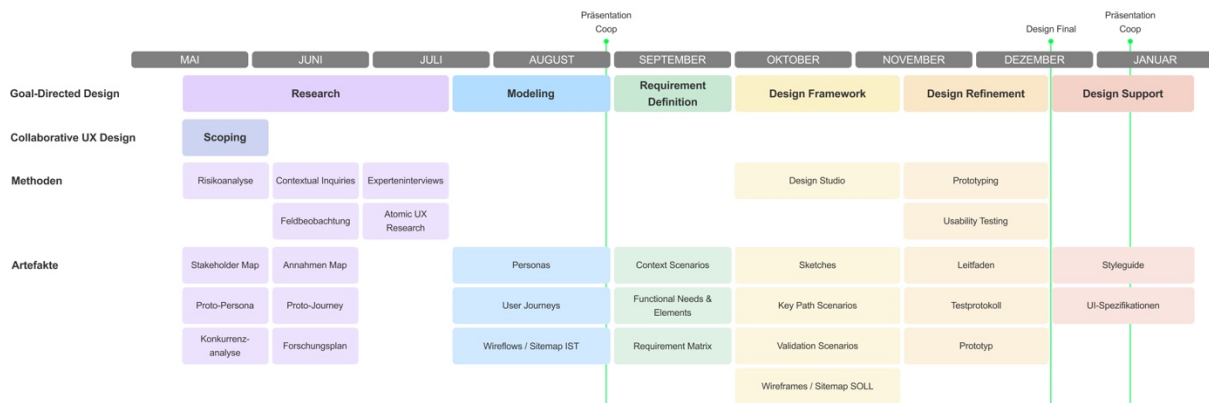
Dabei erfolgt eine gezielte Herangehensweise (RiskG), um die potenziellen Risiken zu identifizieren und zu bewerten, wobei nicht nur der Schutz des Projekts, sondern auch des Produkts berücksichtigt wird.

Projektrisiken

Die Projektrisiken sind auf den Schutz des Projekts ausgerichtet. Daher werden verschiedene Risiken identifiziert, die sich negativ auf die nachfolgenden drei Ziele auswirken können:

1. Erfolgreicher Abschluss des Masterprojekts
2. Effiziente Ressourcennutzung und zielgerichtete Arbeitsweise
3. Anwendung des erworbenen Wissens in der Praxis

Produktrisiken

Im Gegenzug stehen bei den Produktrisiken der Schutz des Produkts und seiner Qualität im Mittelpunkt. Die folgenden beiden Ziele dienen als Leitlinien für die Identifizierung potenzieller Risiken:

4. Bereitstellung einer qualitativ hochwertigen Lösung für die Stakeholder bei Coop
5. Schaffung einer Lösung, die das SCO-Erlebnis für die Kundschaft Coop's verbessert

Die Risikoanalyse ermöglicht es dem Team vorausschauend zu handeln und somit den reibungslosen Ablauf sowie die Erreichung der Ziele zu gewährleisten. Risiken werden kontinuierlich im Verlauf des Prozesses analysiert und reduziert [Steiger 2021]. Somit wird die Risikoanalyse als dynamisches Artefakt behandelt, welches über den gesamten Projektverlauf revidiert und allenfalls angepasst wird. Über den gesamten Projektverlauf wird die Risikoanalyse so insgesamt fünfmal revidiert und bestimmte Risiken neu eingeschätzt als auch mit zusätzlichen Projekt- und Produktrisiken ergänzt. Die dynamische Entwicklung ist im [FigJam](#) festgehalten (siehe Abschnitt 18. Rohdaten auf S. 144).

📄 Siehe Anhang B. Risikoanalyse ab S. 96 oder [FigJam](#).

2.4 Stakeholder Analyse

Im Kontext des Projekts ist die Identifizierung und Analyse der relevanten Stakeholder von entscheidender Bedeutung. Die Stakeholder Analyse ermöglicht es, die vielfältigen Interessen, Perspektiven und Einflüsse der beteiligten Akteure zu verstehen.

Die eingehende Untersuchung der Stakeholder, die in das Projekt involviert sind oder von seinen Ergebnissen betroffen sein könnten, werden in einer Stakeholder-Map positioniert.



Abbildung 3: Stakeholder-Map

Die namentlich erwähnten Personen sind Coop Mitarbeiter, mit welchen das Team in direktem Kontakt steht. Sie werden als wichtige Stakeholder identifiziert, die so oft wie nötig in das Projekt miteinbezogen werden. Filialleitende und -Mitarbeitende von Coop sind vor allem in der Phase der Research von Wichtigkeit für das Team.

Die gewonnenen Erkenntnisse aus der Stakeholder Analyse werden als Grundlage für eine effektive Kommunikationsstrategie und eine zielgerichtete Zusammenarbeit mit den Stakeholdern dienen, um sicherzustellen, dass das Projekt die gewünschten Ergebnisse erzielt und den grösstmöglichen Nutzen für alle Beteiligten bietet.

2.5 Analyse der heutigen Lösung

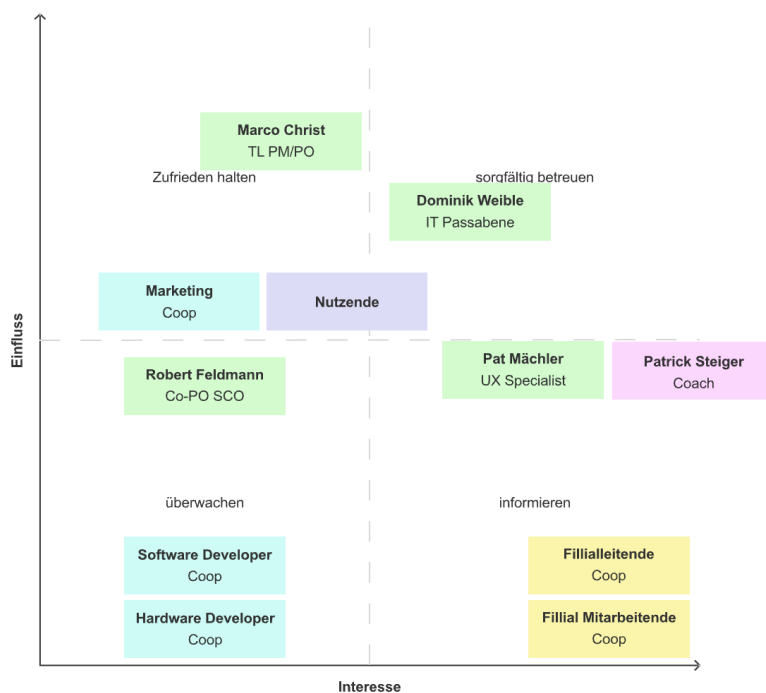
Zur Bestimmung der Ausgangslage wird eine Analyse der aktuellen SCO-Lösung durchgeführt. Die heutige Lösung sieht je nach Platz einen eigenen Bereich mit mehreren SCO-Kassen vor. Diese Kassen bestehen aus einer Verschalung für den Unterbau mit seitlichen Ablagen, Verstaumöglichkeiten für Passabene-Handscanner, Vorrichtungen für Plastiksäcke, einem Computersystem, Bildschirm mit Touchscreen und LED-Aufsatz, Tisch- sowie Hand-scanner, Belegdrucker, Bargeldein- und -ausgabefächer und einem Zahlterminal.



Abbildung 4: Coop SCO-Modelle und Systeme im Überblick (eigene Bilder)

Coop hat aktuell diverse Möbel in unterschiedlicher Ausstattung in den Filialen und zwei verschiedene Software-UIs im Einsatz. Beide UIs weisen ähnliche Elemente und Abläufe auf. Für die Verständlichkeit bezüglich dem UI wird in dieser Projektarbeit zwischen «altem» und «neuen» SCO-UI unterschieden (siehe auch Abbildung 5). Coop plant aktuell alle SCOs-Systeme mit altem UI Stück für Stück mit dem neuen System zu aktualisieren.



Abbildung 5: Coop SCO-UIs im Vergleich links «alt», rechts «neu» (Coop SCO-UI Bild und eigenes Bild)

2.5.1 Expert Review

Um das SCO-UI mit seinen möglichen Nutzungsproblemen besser verstehen zu können, wird eine heuristische Evaluation nach [Steimle 2022] durchgeführt. Die heuristische Evaluation des heutigen Systems ist wertvoll, da insbesondere Probleme zur Barrierefreiheit häufig nicht in der Research Phase gefunden werden, wenn nicht explizit danach geforscht oder die Stichprobe entsprechend ausgewählt wird.

Die grössten Probleme haben einen Einfluss auf die Barrierefreiheit und Usability. So sind Kontraste unzureichend, Schriften zu klein, Hilfsfunktionen inkonsistent oder unklar beschrieben oder kaum ersichtlich, die Informationsarchitektur nicht abgestimmt, sodass das Auffinden von Artikeln erschwert wird, der Freiraum, indem sich Nutzende im UI bewegen dürfen zu stark eingegrenzt und manche Funktionen zu umständlich.

Als Ergänzung zur heuristischen Evaluation, wird in der Phase des Modeling die Konkurrenzanalyse beleuchtet (siehe Abschnitt 4.7 Konkurrenzanalyse S. 27). Im Weiteren sind nachstehend die wichtigsten identifizierten Herausforderungen aus den Expert Reviews aufgeführt.

Warenkorb

Es fehlen Titel zur Kennzeichnung der Elemente in der Liste und klare Signifier, dass die Listenelemente anwählbar sind. Die Sprachauswahl hebt sich im neuen SCO-UI besser ab als zuvor, die ausgewählte Sprache ist allerdings nicht zwingend besser erkennbar. Es ist nicht eindeutig, was unter dem Hilfe-Button zu verstehen ist. Es ist häufig unklar, warum manche Artikelmengen angepasst werden können und andere nicht. Der Begriff «eVoucher» ist eher spezifisch und hat das Potenzial nicht verstanden zu werden.



Abbildung 6: Warenkorb-Funktion des neuen SCO-UI (eigene Bilder)

PLU-Menü

Artikelgruppierungen sind nicht nachvollziehbar. So sind Eier, Eis, Kaffee, etc. Teil des Backwaren-Menüs. Artikel, vor allem Backwaren, sind schwer unterscheidbar. Bilder und Labels sind eher klein dargestellt und können nicht vergrössert werden. Die Navigation befindet sich am unteren Rand – am Ende des üblichen Leseflusses. Artikelmengen müssen erst über ein Zahlenpad eingegeben werden bevor der Artikel als erfasst gilt, wobei kein Mengen-Wert als Default angegeben wird.

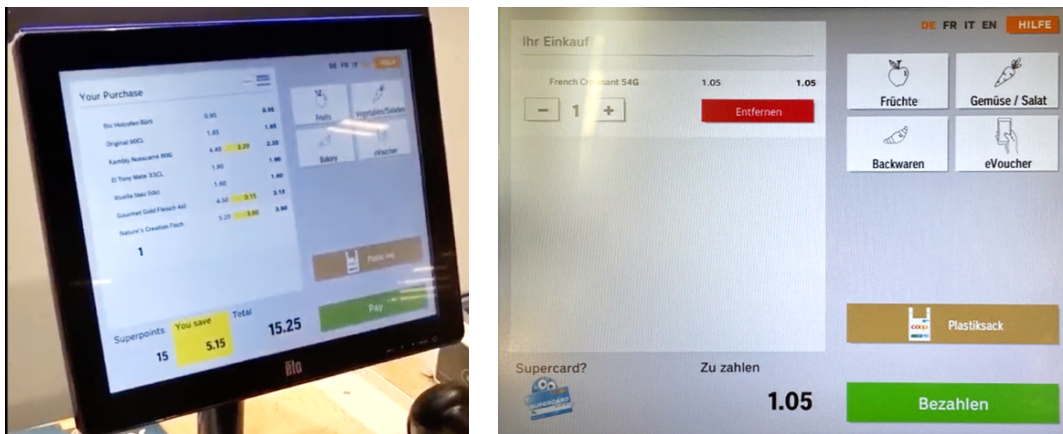

Abbildung 7: PLU-Menü des neuen SCO-UI (eigene Bilder)

Checkout-Flow

Nach Bekundung der Intention zur Bezahlung müssen Nutzende erst bestätigen, alles erfasst zu haben, damit ein randomisiertes Stichprobenkontrollsystem greifen kann. Es folgen Erinnerungsbildschirme zur Erfassung von Coupons und Supercard, welche die Effizienz beeinträchtigen können.

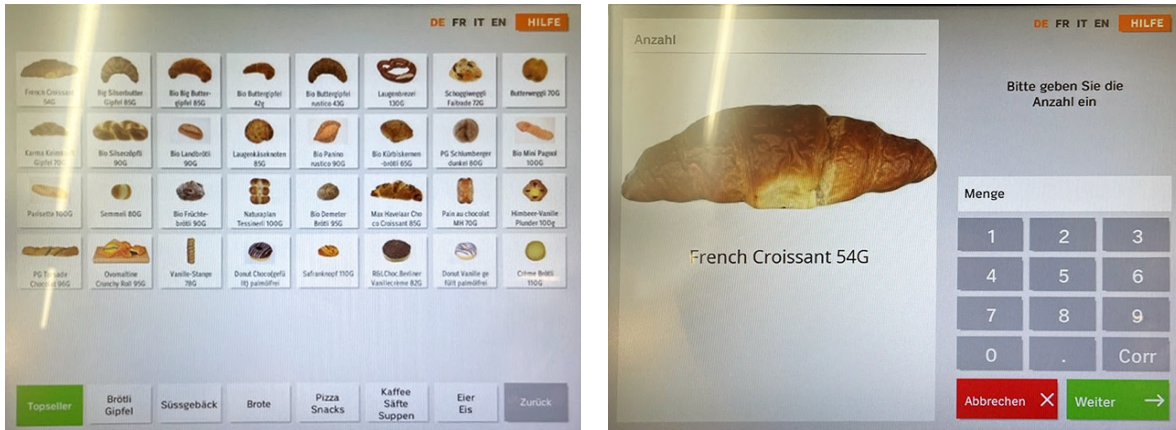

Abbildung 8: Ablauf des neuen SCO-UI nach Bekundung der Intention zur Bezahlung (eigene Bilder)

Im Checkout-Bereich selbst werden die Zahlungsmethoden Kartenzahlung, TWINT, Bargeld, Geschenkkarten und Digitale Zahlkarte angeboten. TWINT und Kartenzahlung werden beide über das Zahlungsterminal ausgelöst, wobei es für beide Zahlungsmethoden einen individuellen Button gibt. An besonderen Tagen gibt es noch die Option für Supercard-Nutzende Einkäufe mit Superpunkten zu bezahlen. Vor allem die Lesbarkeit der Zahlungsmethoden (abgesehen von Bargeld) ist nicht barrierefrei gestaltet. Der Kontrast entspricht keinem Barrierefreiheitsstandard.

Illustrationen geben klare Hinweise, was Nutzende zu tun haben, sobald eine Zahlungsmethode eingeleitet wurde. Beim Abschied können Nutzende entscheiden, ob ein Beleg des Einkaufs gedruckt werden soll.

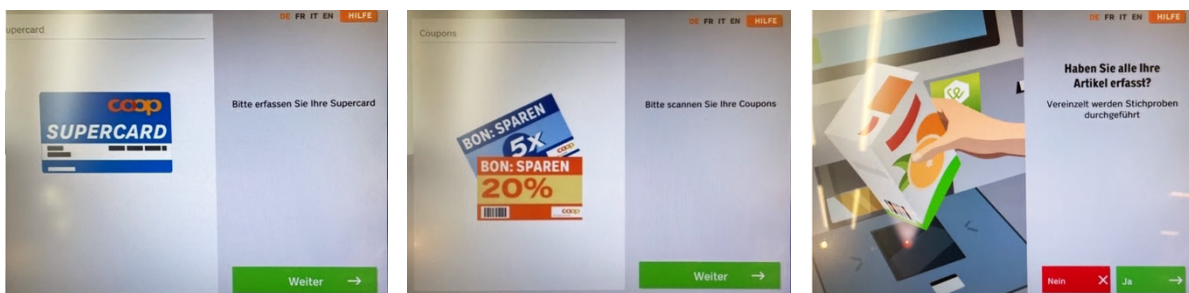

Abbildung 9: Checkout mit Kartenzahlung im neuen SCO-UI (eigene Bilder)

📄 Siehe Anhang C. Heuristische Evaluation ab S.99 oder [FigJam](#).

2.6 Barrierefreiheit nach EAA-Standard

Der European Accessibility Act (EAA) ist eine EU-Verordnung, die darauf abzielt, die Zugänglichkeit von Produkten und Dienstleistungen für Menschen mit Behinderungen zu verbessern [European Commission 2024]. Mit Inkrafttreten am 28. Juni 2025 setzt der EAA-Mindeststandards für die Barrierefreiheit, einschliesslich der digitalen, und hat somit erhebliche Auswirkungen auf das Design und die Entwicklung von Coop SCO-Systeme. Gemäss der heuristischen Evaluation als auch Information von Coop entsprechen die heutigen Systeme, insbesondere das UI noch nicht diesem Standard. Um dies in dieser Projektarbeit zu berücksichtigen, sollen Designvorschläge nach WCAG «AA» Standard entwickelt werden [W3C 2024].

2.7 Team und Kollaboration

2.7.1 Das Team

Das Projektteam setzt sich aus drei Studierenden der Ostschweizer Fachhochschule zusammen. Mit einem vielfältigen Hintergrund und einer breiten Palette an Kompetenzen arbeitet das Team gemeinsam daran, das Projektziel zu erreichen. Die Mitglieder bringen unterschiedliche fachliche Expertisen mit, die eine vielseitige Herangehensweise an das Projekt ermöglichen. Ursprünglich stammen sie aus den Fachbereichen Medizin, Industrial Design und Marketing. Die unterschiedlichen Stärken und Blickwinkel jedes Teammitglieds tragen dazu bei, dass das Projektteam kreative und ganzheitliche Lösungen erarbeitet.

2.7.2 Kollaboration mit Coop

Im Rahmen dieses Projekts arbeitet Coop eng mit dem Projektteam zusammen, um eine erfolgreiche Durchführung des Projekts zu gewährleisten. Die Zusammenarbeit erfolgt über einen gemeinsamen MS Teams Channel mit einer primären Ansprechperson von Coop, sowie regelmässigen Meetings. Zudem wurde für das Team ein Coop-Login erstellt, das den Zugang zu wichtigen Dokumenten sowie den Datenschutz sicherstellt.

2.7.3 Lernziele

Nebst den relevanten Projektzielen definiert das Team zudem eigene Lernziele, die im Rahmen dieses Projekt erreicht werden können.

Nina: Mit einem Hintergrund in einem anderen Bereich ist es mein Ziel, ein grosses HCID-Projekt von der Nutzerforschung bis zum Design umzusetzen. Ich erhoffe mir, dass die praktische Anwendung die erlernten Methoden noch verständlicher macht. Zudem stellt die Kombination zweier unterschiedlicher Vorgehensmodelle eine spannende Herausforderung dar.

Tamara: In meiner täglichen Arbeit arbeite ich fast ausschliesslich an Projekten, in denen Fachapplikationen verbessert werden. Wir haben meist nicht viel Zeit für eine lange Research-Phase am Anfang. Normalerweise arbeite ich sehr iterativ und wechsele oft von Research zu Design und umgekehrt. Deswegen erhoffe ich mir in der Masterarbeit ein vertieftes Wissen in Goal-Directed Design anzueignen, UX für Nicht-Fachpersonen anzuwenden und weitere Methoden, welche ich noch nicht angewendet habe, anzuwenden.

Thomas: Ähnlich wie Tamara ist mein Tätigkeitsfeld stark auf Fachapplikationen ausgerichtet. Der Consumer-Bereich ist vielfältig und ermöglicht mir einen Einblick in die Research- und Design-Arbeit mit völlig unterschiedlichen Menschen, welche ein System ab und an mit mehr oder weniger Zeitdruck bedienen müssen oder möchten. Ich möchte meine Projektleitungsfähigkeiten vertiefen und verstehen durch welche Kombination verschiedener Modelle und Methoden wir effizient mit ausreichend Auge fürs Detail vorankommen.

2.8 Fazit Projektvorgehen

Das Projekt zielt darauf ab, die SCO-Kassen von Coop durch nutzerzentriertes Design gezielt zu optimieren. Dabei steht nicht nur die Vereinfachung des Einkaufsprozesses für die Kundschaft im Fokus, sondern auch die Verbesserung der Arbeitsbedingungen für das Verkaufspersonal, das die SCO-Systeme betreut. Die zentralen Fragestellungen des Projekts sind darauf ausgerichtet, die Beweggründe der Kundschaft für die Nutzung der SCO-Kassen zu verstehen, die einzigartigen Eigenschaften der Coop SCO-Systeme zu identifizieren, das Design und Nutzererlebnis zu verbessern und die Erwartungen der Kundschaft an Geschwindigkeit und Nutzerfreundlichkeit zu erfüllen.

Für eine effektive und nutzerzentrierte Projektarbeit wird das Vorgehensmodell Goal-Directed Design gewählt, welches durch den Scoping Workshop des Collaborative UX Design ergänzt wird. Ein Projektplan über insgesamt 11 Monate skizziert den Verlauf der geplanten Phasen sowie die eingesetzten Methoden und daraus resultierenden Artefakte. Ein zentrales Artefakt stellt die Risikoanalyse dar welche darauf abzielt, potenzielle Risiken frühzeitig zu erkennen und anzugehen. Zudem bieten die Stakeholder-Analyse und heuristische Evaluation der aktuellen SCO-Systeme Einblicke in relevante Interessen und bestehende Probleme.

2.9 Reflexion Projektvorgehen

Bereits zu Beginn bringen die verschiedenen Hintergründe der Teammitglieder vielfältige Perspektiven und Fachkenntnisse zu kreativeren Ideen und Vorgehensweisen. Die ergänzende Auswahl der Vorgehensmodelle Goal-Directed Design und Collaborative UX Design ist ein erster Grundstein, der zeigt, dass das Team nicht nur bewusst anwendbare Methoden wählt, sondern sich auch der Herausforderung stellt, allfällige Schwächen der Modelle auszugleichen. Zudem sind es Modelle, die sich dadurch auszeichnen wie wichtig es ist, den Fokus auf die tatsächlichen Anwender:innen zu legen, um optimale Lösungen zu bieten. Als es-

senzielle Artefakte zeigen sich bereits in der frühen Phase des Projekts die Risikoanalyse sowie der Projektplan. Die Bedeutung von klaren Zeitzielen sowie frühzeitige Risikoerkennung helfen, einen reibungslosen Projektverlauf zu gewährleisten.

Obwohl die Kommunikation mit Coop sehr gut und offen verläuft, fällt dem Team rasch auf, dass Coop verschiedene Plattformen wie MS Team, Coop/OST Outlook, SMS und Anrufe verwendet. Daher strebt das Team danach, die Kommunikation auf einen einzigen Kanal zu konzentrieren und stets alle Mitglieder zu informieren. Ziel ist es, Informationslücken oder Missverständnisse zu vermeiden.

2.10 Learnings Projektvorgehen

Risikoanalyse als dynamisches Artefakt nutzen: Eine prospektive Reflexion zu geplanten Aktionen ermöglicht eine flexible Handhabung der Risikoanalyse und unterstützt die Reflexion zu abgeschlossenen Themen.

Teamwork als Schlüssel zum Erfolg: Trotz eines realistischen Projektplans ist eine gute und vertrauensvolle Zusammenarbeit entscheidend für den Projekterfolg.

Auftraggebende Firma frühzeitig einbeziehen: Besonders bei unklarem Projektumfang ist es wichtig, von Anfang an die auftraggebende Firma einzubeziehen und gemeinsame Ziele zu setzen.

3. Research

Die Research Phase dient dem Verstehen der Domäne und der Identifikation von Problemen und Bedürfnissen von Nutzenden. Um eine gezielte Forschung zu ermöglichen, ist es hilfreich die Forschungsfragen zu kennen. Diese werden mittels Annahmen eingegrenzt, welche dann gezielt erforscht werden können. Methoden können qualitativ oder quantitativ erhoben werden; mittels Interviews, Umfragen oder Contextual Inquiries, indem Nutzende in ihrer natürlichen Nutzungsumgebung beobachtet werden, werden wertvolle Erkenntnisse zur Bestätigung oder Widerlegung der formulierten Annahmen gemacht.

Um diese Annahmen und Unklarheiten zu formulieren, gibt es ebenfalls verschiedene Methoden. Da die Auftraggeberin zu Beginn des Projekts, ausser dem betroffenen Primärprodukt, noch keinen klaren Fokus definiert hat, bedient sich das Team dem Collaborative UX Design von [Steimle und Wallach 2023] und plant einen Scoping Workshop.

3.1 Scoping Workshop

Der Scoping Workshop nach [Steimle und Wallach 2023] ist eine Methode zur kollaborativen Exploration der möglichen Problemfelder und Schärfung des Fokus bzw. Scopes des Projekts im Rahmen eines gemeinsamen Workshops mit Coop. Dieser Workshop eignet sich gut, um möglichst viel Fach- und Domänenwissen von den wichtigsten Stakeholdern und eine gemeinsame Vision für das Projekt zu erhalten. Der Workshop wird in der Hauptzentrale der Coop in Basel mit einem UX-Spezialisten, dem Product Owner/Manager und seinem Teamleiter durchgeführt. Der Fokus für den Workshop wird zu Beginn eher offengehalten und liegt bei SCO-Kassen für die Coop-Formate Retail und Jumbo.

Im Rahmen des Workshops werden mehrere Artefakte erstellt, welche zu Tage bringen, welche Nutzergruppen betroffen sind, welche Probleme, Bedürfnisse und Ziele diese haben, welche potenziellen Lösungen dafür entwickelt werden könnten, welche Randbedingungen, wie z.B. Gesetze und technische Limitationen zu berücksichtigen sind, welche Risiken damit in Verbindung stehen und wie man Projektergebnisse mit Metriken messbar machen kann – ein wichtiger Faktor zur Formulierung der Ziele dieser Arbeit. Die Artefakte werden folgend näher vorgestellt.

3.1.1 Proto-Problem Statement Map

Mittels Proto-Problem Statements können Probleme der Nutzergruppen aus deren Perspektive betrachten und somit die Problemdomäne besser verstehen werden. Die Proto-Problem Statement Map nach [Steimle und Wallach 2023] unterscheidet sich insofern von klassischen Problem Statements [Rosala 2021], dass keine gezielten Statements erstellt werden. Vielmehr werden die beeinflussenden Faktoren zusammengetragen, sodass alle involvierten Personen einen Überblick haben, welche Nutzenden einen Einfluss auf das Projekt haben und welche Probleme überhaupt vorliegen. Da schnell viele Probleme gesammelt werden, entscheidet sich das Team, die vorgeschlagenen Lösungen direkt mit den Problemen in Verbindung zu bringen, um eine bessere Übersicht zu erhalten. Im Rahmen der Erarbeitung lernt das Team viel über die gängigsten Probleme der SCO-Kassen der Coop-Formate, was bereits an Entwicklung stattgefunden hat, warum Features so entwickelt wurden und welche Ideen bereits verworfen wurden. Dies hilft im späteren Prozess, sich nicht zu sehr auf diese Lösungen zu fokussieren, um das Projektrisiko, dass Artefakte nicht genutzt werden können, zu umgehen.

Die zu erarbeitende Punkte der Map werden an der Wand mittels Post-its vorbereitet. Die Teilnehmenden schreiben in Einzelarbeit auf, welche Nutzergruppen bekannt sind. Diese werden dann im Gremium zusammengetragen und geclustert. So identifiziert die Gruppe rund 20 Nutzergruppen, welche direkt, aber auch indirekt mit den Kassen interagieren. Die wichtigsten sind hier die Kundschaft mit oder ohne Supercard, welche klassisch Waren im Geschäft einkaufen; Kassierende, welche die normale Kasse bedienen und nebenbei noch Kassenaufsicht für die SCO-Kassen sind (v.a. in kleineren Geschäften); die Kassenaufsicht für SCO-Kassen in grösseren Geschäften; sowie Service-Mitarbeitende, welche sich mit der Reparatur der SCO-Kassen und den dazugehörigen Service-Fällen auseinandersetzen.

Die Probleme werden in gleicher Form erfasst und zusammengetragen. Schnell erkennt die Gruppe, dass sehr viele Themen vorliegen und im Projektzeitraum nicht alle zu bearbeiten sind. Ab diesem Zeitpunkt wird das Format Jumbo, Coop To Go und Coop Pronto ausgeklammert, um mehr Zeit für das Explorieren der bekannteren Problemstellungen der Coop Supermarkte-SCO zur Verfügung zu stellen. Erkenntnisse in diesem Bereich, so ist die Gruppe sich einig, werden nachgelagert auch Jumbo helfen und können als Basis für weiterführende Research in diesem Bereich verwendet werden. Die grössten Problemfelder stellen sich wie folgt dar:

Lange Wartezeiten

- Grosseinkäufer:innen, welche nicht das Self-Scan-System Passabene verwenden, haben lange Verweilzeiten an den SCO-Kassen.
- SCO-Kassen sind nicht verfügbar, wenn technische Ausfälle nicht direkt durch das Personal vor Ort behoben oder zu spät an die Service-Zentrale gemeldet werden.
- Häufige Stichproben- und Alterskontrollen bei geringer Personaldecke; kleinere Geschäfte stellen meistens keine Kassenaufsicht, d.h. die Kassierenden betreuen dies nebenbei mit.
- Freie Kassen werden trotz farbkodierten Lichtbalken nicht immer erkannt.

Verbesserungsbedürftige Usability im Gesamtprozess

- Unverpackte Waren, welche keinen Barcode aufweisen, wie z.B. Gipfeli, müssen an der SCO-Kassen über Bildern erkannt und eingegeben werden; häufig vergisst die Kundschaft aber, was sie genommen haben und die Auffindbarkeit dieser Artikel ist nicht eindeutig genug (Bilder zu klein, Namen unklar, Piktogramme nicht eindeutig genug).
- Waren, welche zu wägen sind, wie z.B. Gemüse, liegen gemischt bei Waren mit Stückpreis und weisen eine Nummer auf, welche an der Waage eingegeben werden muss; die Kundschaft vergisst diesen Prozess manchmal und können an der SCO-Kassen nicht schnell wägen.
- Der Checkout-Flow wird zu häufig durch Prompts unterbrochen.
- Erfasste Coupons und potenziell anwendbare Rabattaktionen werden der Kundschaft während des Scanvorgangs nicht angezeigt, was zu Verwirrungen führen kann, ob sie vom SCO-System akzeptiert wurden.

- Die räumliche Fläche der SCO-Bereiche und die Ablageflächen der SCO-Kassen selbst sind zu klein, um eine einfache Handhabung der Einkäufe zu ermöglichen.

Hohe Servicekosten

- Aufgrund der Bargeldannahme, welche heute noch von etwa der Hälfte der Kundschaft genutzt wird, kommt es immer wieder zu technischen Störungen und Reparaturaufwand, da z.B. Münzen verklemmen; diese Störungen machen gemäss Coop heute 95% der Service-Fälle aus.

Mögliche Lösungsansätze werden wie zuvor erarbeitet und gemeinsam auf Vor- und Nachteile hin untersucht. Sie dienen als Ideengeber für die Designphasen und zur Aufdeckung damit verbundener Annahmen, welche Risiken damit verbunden sein können, wenn man die Lösung nicht, zu spät oder tatsächlich umsetzen würde.

Im Anschluss einigt sich die Gruppe gemeinsam auf Metriken, um den Erfolg des Projekts messbar zu machen:

- Erfassung und Abwicklung der Zahlung sollen um 50% schneller werden
- Service-Fälle und -Kosten sollen um mindestens 50% zurückgehen
- Interventionen durch Filialmitarbeitende sollen um 50% verringert werden
- Auslastung der Kassen soll verbessert und die Wartezeiten somit um 20% reduziert werden

📄 Siehe Anhang D. Proto-Problem Statement Map S. 101 oder [FigJam](#).

3.1.2 Annahmen-Map nach Scoping

Der Workshop und die Artefakte bringen viele Annahmen zu Tage. Diese dienen als Grundlage für die Forschung. Dabei fokussiert sich das Team auf die wichtigsten Annahmen, um den Zeitplan einhalten zu können. Das heisst Annahmen, bei denen sich die Workshop-Gruppe eher unsicher über die Korrektheit ist und deren Einfluss auf Projekt und Produkt bei Bestätigung oder Nicht-Bestätigung als hoch zu bewerten sind, müssen explizit erforscht werden.

Das Team stellt fest, dass verbalisierte Annahmen scharf formuliert werden müssen, damit sie besser einschätzbar sind. Sie müssen einem Extrem folgen, welches klar beurteilt werden kann. Ein Beispiel ist der Lösungsvorschlag «Keine Bargeldzahlung an SCO-Kassen». Das damit verbundene Risiko ist «Kundschaft geht zur Konkurrenz». Diese zwei Aussagen geben keinerlei Kontext, wie die entfernte Funktion zur Auswirkung führt. Die Annahme hierzu lautet «Bargeldzahlende wandern aus Trotz zur Konkurrenz ab». Dies addiziert den Grund, warum die Kundschaft verloren gehen kann.

📄 Siehe Anhang E. Annahmen-Map nach Scoping S. 102 oder [FigJam](#).

3.1.3 Proto-Persona

Die wichtigsten am Einkaufsprozess beteiligten Proto-Persona werden gemeinsam im Workshop erarbeitet. Basis hierfür sind die identifizierten Nutzende der Proto-Problem Statement

Map. Durch Diskussion zu ihren Charakteristiken werden sie zu einer Proto-Persona gebündelt.

Die drei erarbeiteten Persona sind:



Abbildung 10: Proto-Personas der SCO-Nutzenden

Im Anschluss an den Workshop verfeinert das Team die Proto-Persona und findet, auch aufgrund der Proto-Journeys, weitere Merkmale und Abgrenzungen. So entstehen insgesamt sechs Proto-Persona, davon drei Kunden und Kundinnen und drei Coop Mitarbeitende. Hinzugekommen sind:

- **Tim Teenager**, welcher im Gegensatz zu Bernd ausreichend Zeit hat und immer noch gerne mit Bargeld zahlt; seine Aufmerksamkeitsspanne ist eher gering und daher von besonderer Bedeutung.
- **Annette Aufsicht**, welche sich rein um den SCO-Bereich, z.B. in grösseren Läden, kümmert, flexibler für Änderungen ist, aber Kundenkontakt nicht so sehr schätzt wie Karla.
- **Sandro Service**, der Vollständigkeit halber, da er viele Service-Probleme mit den SCO-Systemen hat und Bargeld am liebsten abgeschafft sieht; er steht für das Service Team, wird aber nicht als Persona für die Forschung identifiziert.

📄 Siehe Anhang F. Proto-Persona S. 103 oder [FigJam](#).

3.1.4 Proto-Journeys

Aufgrund Zeitmangels können nicht alle Artefakte in Zusammenarbeit mit Coop erarbeitet werden. Proto-Journeys können aber dank der im Workshop gesammelten Informationen vom Team erstellt werden. Der Fokus liegt hierbei auf «Geraldines Wocheneinkauf», welcher als am komplexesten betrachtet wird. Um den Kontrast hier abbilden zu können, wird ebenso «Tims Mittagspauseneinkauf» abgebildet. Damit nichts ausser Acht gelassen wird und verbundene Coop -Services, wie Supercard, Coupons, etc., berücksichtigt werden, werden auch vor- und nachgelagerte Prozessschritte, welche nicht an der SCO-Kassen ausgeführt werden, betrachtet. Das schliesst alles von der Einkaufsplanung bis zum Transport der Einkäufe ein.

Die Proto-Journeys helfen weitere mögliche Problemfelder zu identifizieren und die Annahmen genauer zu formulieren. Zudem liefern sie Input für die Proto-Persona, um dort noch mehr unterscheidende Charakteristika festhalten zu können.

📄 Siehe Anhang G. Proto-Journey S. 105 oder [FigJam](#).

3.2 Forschungsplanung

Basierend auf den gewonnenen Artefakten und Annahmen beginnt das Team mit der Planung der Forschung. Gemäss [Steimle und Wallach 2023] werden in dieser Phase grundlegende Forschungsfragen festgelegt, die im Projekt geklärt werden sollen. Zudem wird definiert, welche Daten dafür gewonnen und wie diese erhoben werden sollen. Die Erhebungsmethode erfordert ausserdem die Festlegung einer Stichprobe, das heisst, es wird bestimmt, welche Personen und deren Anzahl genau zu diesem Zweck untersucht werden. Das Ziel besteht darin, das Proto-Problem Statement, die Proto-Persona, die Proto-Journey und die Annahmen-Map validieren zu können.

Zu Beginn wird der Forschungsplan in verschiedene Gruppen unterteilt, darunter SCO-Aufsicht/Kassierende sowie die Kundschaft und technische Stakeholder, basierend auf den umfangreichen Annahmen. Das Team erkennt jedoch rasch, dass zahlreiche offene Forschungsfragen bestehen, die je nach Annahme eine umfassende Nutzerforschung erfordern. Um den Fokus nicht zu verlieren, entscheidet sich das Team dafür, sich hauptsächlich auf die Kundschaft zu konzentrieren, wobei gleichzeitig Coop Mitarbeitende als Experten für SCO-Interaktionen einbezogen werden.

📄 Siehe Anhang H. Forschungsplanung S. 108 oder [FigJam](#).

Die Kombination aus Experteninterviews, Feldbeobachtungen und Contextual Inquiries ermöglicht eine umfassende Datenerhebung und -validierung, um die grundlegenden Annahmen zu prüfen und tiefere Einblicke in die Nutzungsperspektive zu gewinnen. Dieser multidimensionale Ansatz gewährleistet eine gründliche Erforschung verschiedener Aspekte des Projekts und trägt zur Robustheit der Forschungsergebnisse bei.

Während der Abstimmung mit Coop für die Durchführung vor Ort schlägt Coop vor, die bestehenden Eyetracking-Tools «Tobii nano» und «Pupil Invisible» in die Contextual Inquiries einzubeziehen. Da jedoch bis zur tatsächlichen Durchführung nicht sicher ist, ob diese Integration erfolgreich sein würde, wird das Eyetracking vorerst nicht offiziell in die Forschungsplanung aufgenommen.

3.3 Nutzerforschung in ausgewählten Coop-Filialen

Nach [Goodwin 2009] sowie [Steimle und Wallach 2023] stellt die Nutzerforschung einen wesentlichen Schritt in der Entwicklung eines erfolgreichen Projekts dar. Im Rahmen dieser Untersuchung begibt sich das Projektteam in die reale Umgebung von Coop-Filialen, um Erkenntnisse aus erster Hand zu gewinnen.

3.3.1 Erste Iteration

Für die in der Forschungsplanung definierten Erhebungsmethoden werden vier ausgewählte Filialen besucht und dabei gezielt unterschiedliche Standorte und Kundenprofile berücksichtigt:

- **Coop Zürich Bahnhofbrücke**, ein Anziehungspunkt für Touristen und Kleineinkäufer. SCO-Kassen sind mit «altem» UI.
- **Coop Zürich Letzipark**, dessen Schwerpunkt auf Grosseinkäufern liegt. SCO-Kassen sind mit «altem» UI.
- **Coop Basel Erlenmatt**, ebenfalls für Grosseinkäufer ausgerichtet. SCO-Kassen sind mit «neuem» UI.
- **Coop Basel Gundeli**, eine Filiale mit geeigneter Infrastruktur für die Implementierung eines Eyetracking-Systems. SCO-Kassen sind mit «altem» UI.

In jedem dieser Standorte werden methodisch Experteninterviews, Feldbeobachtungen und Contextual Inquiries durchgeführt. Die Eyetracking-Tools «Tobii nano» und «Pupil Invisible» können in der Coop Filiale Gundeli mit Unterstützung von Coop für einen Teil der Contextual Inquiries eingesetzt werden.

Vor der eigentlichen Forschung werden im Vorfeld Checklisten und Leitfäden entwickelt, die den Projektmitgliedern als Wegleitung für die Forschung dienen. Diese Instrumente gewährleistet eine konsistente und zielgerichtete Anwendung der Forschungsmethoden, um die Annahmen des Projekts zu validieren.

Die Herangehensweise sieht vor, dass ein Projektmitglied zunächst ein Experteninterview und daraufhin eine Feldbeobachtung durchführt. Parallel dazu werden Contextual Inquiries von den beiden anderen Teammitgliedern in Angriff genommen, um die Sichtweise der Kundschaft aus verschiedenen Blickwinkeln zu erfassen.

📄 Siehe Anhang I-K, S.109-111.

Experteninterviews & Feldbeobachtung

Die Experteninterviews werden direkt in der Filiale durchgeführt. Gelegentlich kann das Projektteam beobachten, wie die SCO-Aufsicht das Interview unterbricht, um die Kundschaft an der SCO-Kassen zu unterstützen. Diese Unterbrüche liefern zusätzliche Beobachtungen, die die Interaktionen zwischen SCO-Aufsicht und Kundschaft veranschaulicht. Insgesamt werden sechs Experteninterviews durchgeführt.

Während der Feldbeobachtung werden verschiedene quantitative Daten gesammelt, wie häufig die Kundschaft Passabene nutzt und welche Probleme beim Wiegen von Gemüse und Früchten oder bei der Auswahl der Backwaren vorliegen. Ausserdem wird die Kundschaft direkt zu den vorherrschenden Problemen befragt.

Contextual Inquiries & Eyetracking

Bei den Contextual Inquiries stehen zwei Projektmitglieder am Eingang des SCO-Bereichs und sprechen spontan die Kundschaft an, um zu erfahren, ob sie bei der Nutzung der SCO-Kassen beobachtet werden dürfen. Ein Projektmitglied führt die Befragung durch, während

das andere Projektmitglied Notizen macht und Aufnahmen erstellt. Insgesamt werden 13 Contextual Inquiries durchgeführt.

Vor Ort erstellt das Projektteam Physical Models der SCO-Bereiche.



Abbildung 11: Physical Model Zürich Letzipark



Abbildung 12: Physical Model Zürich Bahnhofbrücke

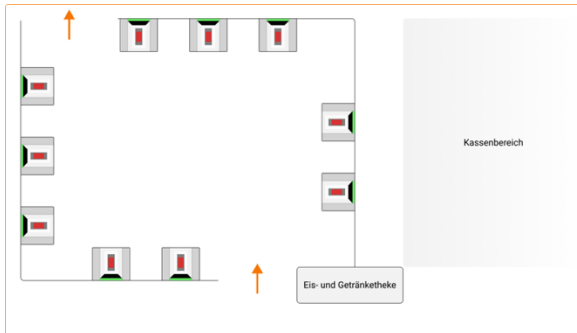

Abbildung 13: Physical Model Basel Erlenmatt

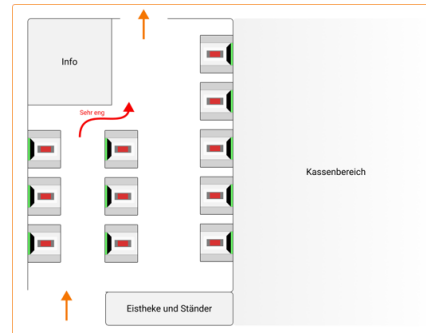

Abbildung 14: Physical Model Basel Gundeli

In der Filiale Coop Gundeli werden drei Contextual Inquiries mit Einsatz von Eyetracking-Geräten durchgeführt. Das Eyetracking Gerät «Tobii nano» erfasst die Blickbewegungen und Augenaktivitäten von Nutzenden. Dazu muss das Gerät mit dem SCO-Bildschirm als auch die Augenaktivität von jeder Testperson kalibriert werden [Tobii]. Das zweite Gerät ist «Pupil Invisible», welches eine Brille ist, die ohne Kalibrierung verwendet werden kann. Die Brille erfasst mittels Deep Learning-Methoden die Blickdaten [PupilLabs].

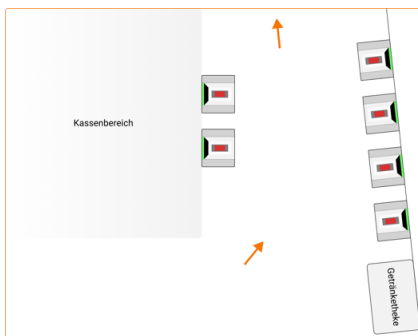

Abbildung 15: Eyetracking Setup in Coop Supermarkt (eigenes Bild)

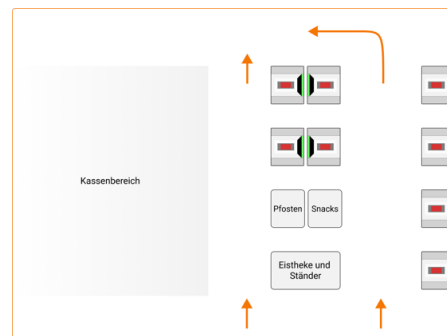

Abbildung 16: Eyetracking Kalibrierung an SCO-Bildschirm (eigenes Bild)

Dokumentation der Daten

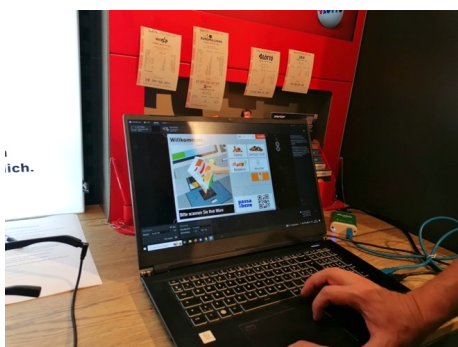
Alle Notizen und Aufnahmen werden auf SharePoint hochgeladen. In FigJam hat das Projektteam eine Tabelle vorbereitet, um alle Notizen zu sammeln. Im nächsten Schritt synthetisiert das Projektteam die Daten anhand Atomic Research [Pidock 2018] und erstellt validierte Persona.

Die Dokumentation kann auf [SharePoint](#) und dessen Auswertung auf [FigJam](#) eingesehen werden (siehe Abschnitt 18. Rohdaten auf S. 144).

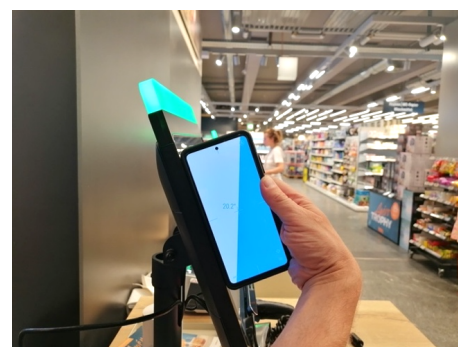
3.3.2 Zweite Iteration

Nach einer ersten Reflexion über die Ergebnisse der Nutzerforschung beschliesst das Team, eine zweite Iteration durchzuführen. Der Grund dafür ist, dass die meisten Grosseinkäufer:innen am Freitag mit Passabene unterwegs waren. Das Team möchte in einer zweiten Runde herausfinden, ob die Persona «Geraldine Grosseinkäuferin» tatsächlich repräsentativ ist oder auf falschen Annahmen beruht.

Experteninterview

Wie in der ersten Iteration wird ein weiteres Experteninterview in der Nähe des SCO-Bereiches mit einer SCO-Aufsicht durchgeführt.

Feldbeobachtung SCO-Bereich an Samstagen

Um einen besseren Eindruck vom SCO-Betrieb an Samstagen zu erhalten, wird ein grösseres Coop-Geschäft in Sargans (SG) mit Parkhausanbindung aufgesucht. Somit sollte die Wahrscheinlichkeit, Grosseinkäufer:innen an den SCO-Kassen zu entdecken, gegeben sein.

Zudem bietet sich die Möglichkeit den SCO-Bereich nochmals genauer zu überprüfen. Insgesamt werden viele Einsätze der SCO-Aufsicht vermerkt, da die Kassen entweder Fehler aufweisen oder Nutzende schlichtweg im Prozess hängen bleiben, sei es durch Alterskontrollen oder unzureichende Führung der Nutzende durch das SCO-UI.

Grosseinkäufer:innen machen an diesem Tag rund 1/3 der Nutzenden von SCO-Kassen aus, davon verwenden 2/3 Passabene. Die Anzahl Grosseinkäufer:innen, welche SCO-Kassen für längere Zeit blockieren, ist somit marginal und führt selbst zu Stosszeiten zu keinerlei Verzögerungen im Betrieb. Die aufgewendete Zeit pro Grosseinkauf ist in etwa vergleichbar mit der Zeit, die Nutzende benötigen, um mit Bargeld zu zahlen. Das liegt darin begründet, dass das Zählsystem eher langsam ist und die Nutzenden somit eine längere Zeit damit verbringen zu verifizieren, dass der eingeworfene Betrag richtig gezahlt wird.

3.4 Fazit Research

Die Research-Phase eröffnet einen tiefen Einblick in die Nutzererfahrung der Coop SCO-Systeme und deckt entscheidende Problemfelder auf. Die Artefakte wie die Proto-Problem Statement Map, Proto-Persona und Proto-Journeys bilden nicht nur die Basis für das Verständnis von Kundenbedürfnissen und -problemen, sondern dienen auch als Instrumente zur Eliminierung undurchführbarer Lösungsvorschläge und zur präzisen Definition des Projekts. Der gemeinsame Scoping Workshop mit Coop intensiviert diesen Einblick, indem er sowohl bekannte Probleme seitens Coop verdeutlicht als auch dazu beiträgt, den Projekt-Scope effizient zu gestalten.

Durch Feldbeobachtungen und Contextual Inquiries werden unmittelbare Erkenntnisse von Nutzenden gewonnen, während das Expertenwissen von Coop Mitarbeitenden aus den Interviews die Interaktionen an den SCO-Kassen vertieft. Die Planung von zwei Iterationen erweist sich als vorteilhaft: Die erste konzentriert sich auf diverse Standorte und Kundenprofile, die zweite untersucht spezifischere Aspekte wie den SCO-Betrieb an Samstagen und die Interaktion mit Grosseinkäufer:innen.

Die Integration von Eyetracking-Tools in der Filiale Coop Gundeli gewährt zusätzliche Einblicke ins Nutzerverhalten. Dabei ist zu beachten, dass nur das «Pupil Invisible» Gerät tatsächlich wertvolle Daten für das Projekt liefert.

Die Ergebnisse der Nutzerforschung lassen sich wie folgt zusammenfassen:

1. Probleme an den SCO-Kassen:

- Lange Wartezeiten durch diverse Gründe.
- Verbesserungsbedürftige Usability im Gesamtprozess.
- Hohe Servicekosten durch Bargeldannahme.

2. Usability-Verbesserungen:

- Schnellere Erfassung und Abwicklung der Zahlung.
- Reduktion der Service-Fälle und -Kosten.
- Verringerung der Interventionen durch Filialmitarbeitende.
- Verbesserung der Kassen-Auslastung und Reduzierung der Wartezeiten.

3.5 Reflexion Research

Die Reflexion über den Scoping Workshop zeigt, dass das Team in der Lage ist, flexibel auf unvorhergesehene Situationen zu reagieren. Der Zeitverzug aufgrund einer rededifizierten Person führt zu einer spontanen Anpassung des Ablaufs. Dieser ist durch die im Voraus durchgeführte Risikoanalyse möglich, da das Team dies bereits als Risiko identifiziert hat und entsprechende Massnahmen trifft. Dies unterstreicht die Bedeutung einer sorgfältigen prospektiven Reflexion und Risikobeurteilung vor Workshop-Veranstaltungen.

Bei der ersten Iteration der Nutzerforschung treten einige Herausforderungen auf:

- Die Auswahl der Probanden für das Experteninterview durch die Filialen könnte zu biased Daten führen, da vielleicht eher motivierte Mitarbeitende vorgeschlagen werden. Es ist auch nicht auszuschliessen, wie ehrlich die Aussagen teilweise sind, weil die Annahme besteht, dass Mitarbeitenden keine negativen Aussagen über ihren Arbeitgeber machen wollen.
- Die spontane Ansprache der Probanden für die Contextual Inquiries an den SCO-Kassen ohne vorheriges Screening könnte die Daten ebenfalls beeinflussen.
- Der Forschungstag an einem Freitag und technische Probleme mit dem Eyetracking-System erfordern zusätzliche Überlegungen und führen zu Verzögerungen.

- Missverständnisse in der Kommunikation und eine verspätete Installation des Eyetracking-Systems beeinträchtigen den geplanten Ablauf.
- Kleinere Probleme wie vergessene Nummerierungen in den Notizen und Ferienabwesenheit beeinträchtigen die Daten-Dokumentation und den Arbeitsfluss des Teams.
- Da die Nutzerforschung in den Sommermonaten stattfindet, kann das schöne Wetter durchaus die Produktivität negativ beeinflussen.

Die Entscheidung, eine zweite Iteration durchzuführen erweist sich als sinnvoll. Es ermöglicht dem Team, in kurzer Zeit viele Beobachtungen zu machen und Hypothesen zu Gross-einkäufer:innen zu überprüfen. Dies verdeutlicht die Anpassungsfähigkeit des Teams und die Bereitschaft, auf auftretende Herausforderungen proaktiv zu reagieren.

3.6 Learnings Research

Reflektieren und Verbessern: Das Team lernt aus den Erfahrungen der ersten Iteration und setzte in der zweiten gezielt Verbesserungen um.

Flexibilität: Die Herausforderungen aus dem Scoping Workshop und der Nutzerforschung verdeutlichen die Notwendigkeit, in der Planung und Durchführung flexibel zu bleiben.

Kontextualität beachten: Die Durchführung der Nutzerforschung an unterschiedlichen Tagen und Zeiten ermöglicht Einblicke in verschiedene Nutzergruppen und -Verhaltensweisen. Dies betont die Wichtigkeit, den Kontext bei der Forschungsplanung zu berücksichtigen.

4. Modeling

Ziele des Modelings sind die Proto-Problem Statement Map aus dem Scoping Workshop, mit validierten Daten zu einer Problem Statement Map zu wandeln. Proto-Persona werden durch Verwendung der Verhaltensmusteranalyse nach [Goodwin 2009] zu Persona und die User Journeys entsprechend neu aufgesetzt, damit sie das Erlebnis der erarbeiteten Persona widerspiegeln.

Das Modeling beschreibt nach [Goodwin 2009] und [Cooper u. a. 2014] den Einsatz verschiedener Methoden, um die gewonnenen Erkenntnisse der Research in verständliche Artefakte zu übersetzen. Zur Synthetisierung der Ergebnisse entscheidet sich das Team zusätzlich für einen modernen Ansatz: Atomic Research nach [Frost 2013].

4.1 Synthese mit Atomic Research

Das Goal-Directed Design nach [Goodwin 2009] beinhaltet die Anwendung eines Affinity Diagramms, das dazu dient, Daten zu codieren und sie anschliessend systematisch zu gruppieren. Die Codierung kann gemeinsam im Team oder separat erfolgen und anschliessend verglichen werden. Dies hilft im Allgemeinen dem gemeinsamen Verständnis der Aussagen. Die verwendeten Codes helfen in der Regel dabei das Affinity Diagramm und seine Cluster zu strukturieren. Diese Methode ist vor allem dann sinnvoll, wenn die Domäne noch eher unbekannt ist und man die Daten anhand sehr offener Forschungsfragen gesammelt hat. Dies ist in diesem Projekt nicht der Fall, da die Forschungsfragen bereits mit dem Gedanken der Gruppierung erarbeitet wurden und sich anhand der verschiedenen Einkaufs-, sowie Artikeltypen, Sparverhalten und ähnlichem orientieren. Zudem ist dieses Vorgehen sehr zeitintensiv, da zuerst Codes entwickelt und dokumentierte Interviews damit versehen werden müssen und man im Anschluss diese Teile erneut für das Diagramm aufteilen und prüfen muss, ob die Codes für eine Gruppierung funktionieren.

Im Collaborative UX Design [Steimle und Wallach 2023] wird die Synthese anhand eines Workshops, welcher ein bis zwei Tage dauern kann, vorgesehen. Da das Coop-Team sich bereits beim Scoping Workshop schwer getan hat einen ganzen Tag verbuchen zu können, eignet sich dieses Vorgehen nicht für das aktuelle Projekt. Daher benötigt es ein Vorgehen, welches unabhängig von der Auftraggeberin und bei der Erarbeitung nach Möglichkeit auch asynchron innerhalb des Projektteams funktionieren kann. Zudem beschreiben Steimle und Wallach nicht, wie die Daten für den Workshop vorbereitet werden müssen, damit sie effektiv eingesetzt und zur Diskussion gestellt werden können. Das Update der Proto-Artefakte aus dem Scoping Workshop ist hier der Fokus und kann mit Berücksichtigung auf die zeitlichen Ressourcen von Coop auch ohne einen eigenständigen Workshop erfolgen.

Task Flows wie im Goal-Directed Design [Goodwin 2009] oder User Task Organization Models wie im Usability Engineering Life Cycle nach [Mayhew 2010] beschrieben, sind für den Einkauf an der SCO-Kassen ungeachtet der Persona kaum hilfreich, da alle Artikeltypen prinzipiell von jeder Persona gekauft werden und die randomisierte Reihenfolge der Erfassung für das Interface als gegeben anzusehen ist.

Das Team sucht daher nach einem Vorgehen, dass für alle Artefakte verwendet werden kann, damit das Team diese auch in Einzelarbeit unabhängig und effizient auswerten kann.

Atomic Research basiert auf der Idee des Atomic Designs nach [Frost 2013], bei dem Interface-Elemente nach einer Hierarchie angelehnt an die chemische Zusammensetzung von Stoffen organisiert und verwendet werden.



Abbildung 17: Atomic Design nach [Frost 2013] (eigene Darstellung)

Atomic Research verwendet dabei die Logik, dass Researchaktivitäten entsprechende Fakten bzw. Beobachtungen zum Vorschein bringen, welche wiederum zu Erkenntnissen bzw. Insights führen. Basierend auf diesen Erkenntnissen können dann Möglichkeiten bzw. Opportunities entwickelt werden. Ideen werden in einem nachgelagerten Schritt nach Themenbereichen geclustert und entsprechend auf Machbarkeit durch das Team beurteilt. Somit kann entsprechend verständlich gemacht werden, welche Massnahmen durch Coop direkt zu ergreifen sind. Atomic Research hilft zum einen, die Erkenntnisse an einem Ort zu organisieren und im Blick zu behalten, sowie Erkenntnisse auf verschiedenen Ebenen der Evidenz zu machen. Die Synthese wird somit sehr effizient und kompakt und hilft dem Team die Artefakte schneller zu entwickeln, sowie die nachstehende Ideation direkt damit zu verbinden.

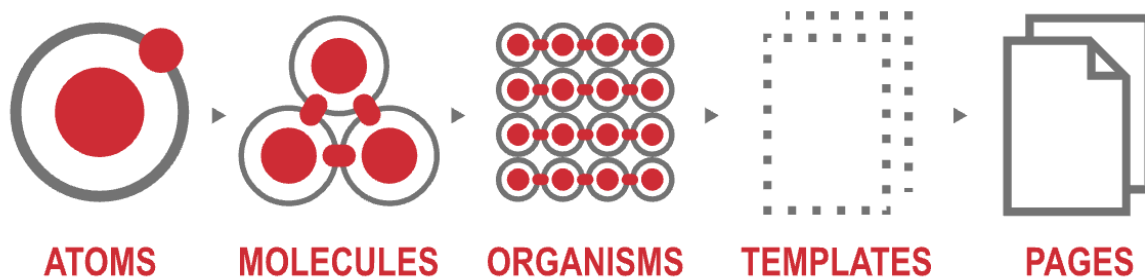

Abbildung 18: Atomic Research nach [Pidock 2018] (eigene Darstellung)

Die Auswertung nach Atomic Research kann im [FigJam](#) nachverfolgt werden (siehe Abschnitt 18. Rohdaten auf S. 144).

4.2 Problem Statement Map

Die Probleme aus der Proto-Variante werden anhand der Erkenntnisse überarbeitet («Reframing»). Probleme, welche nicht im Scope des Projekts sind, wie z.B. Probleme, welche spezifisch für Jumbo oder andere Formate von Coop gelten, werden entfernt und die Probleme geschärft oder bei Bedarf umformuliert, um der Realität zu entsprechen.

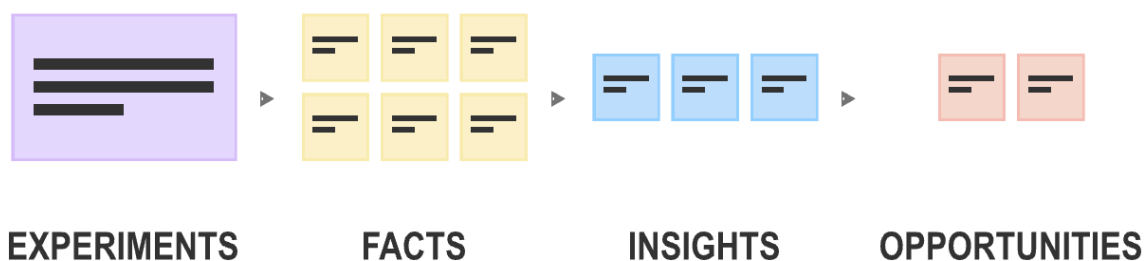
☐ Siehe Anhang L. Problem Statement Map S. 112 oder [FigJam](#).

4.3 Persona

Die Verhaltensmusteranalyse nach [Goodwin 2009] hilft bei der Unterscheidung und Beurteilung von spezifischen Charakteristiken der involvierten Teilnehmenden. Die Matrix wird zu Beginn der Research auf Basis aller Charakteristika der Proto-Persona aufgebaut, um diese entsprechend bei den Forschungsfragen schon berücksichtigen zu können. Die Analyse wird also anhand dieser Matrix durchgeführt. Zwei Teammitglieder gehen hierbei die Daten der Contextual Inquiries durch (gerade und ungerade Nummerierung) und platziert die Personen entsprechend der Ausprägung ihrer Aussagen auf jeden Strahl der definierten Charakteristika. Im Anschluss führen beide ein Kreuzreview durch, um ein Bias bei der Beurteilung der Aussagen zu vermeiden. Dabei hilft es, wenn mindestens ein Teammitglied sich an die Teilnehmenden erinnern kann, da die Auswertung einige Tage nach den Contextual Inquiries stattfindet. Die Analyse wird so lange iteriert bis entsprechende Cluster gebildet sind, welche die relative Nähe der Teilnehmenden abbildet. Es stellt sich heraus, dass diverse Charakteristika für die Auswertung keine tragende Rolle spielen. Dazu zählen Geschlecht, das Empfinden des PLU-Menüs, die Nutzung von Passabene und die Bedeutung von Datenschutz.

📄 Siehe Anhang M. Verhaltensmusteranalyse S. 113 oder [FigJam](#).

Die so definierte Matrix lässt zunächst drei Persona erkennen. Nach einer ersten Entwicklung der Persona und weiteren Iteration mit allen Mitgliedern stellt sich heraus, dass zwei der Persona sehr ähnliche Bedürfnisse haben und somit eigentlich eher einer entsprechen. Diesen Persona werden gemäss [Goodwin 2009] entsprechende Ziele zugewiesen.

Diese Persona bilden die Hauptgruppe der SCO-Nutzenden und sind daher bei der Entwicklung von Lösungen zu priorisieren:



Abbildung 19: Primär- und Sekundärpersona

Die Grosseinkäufer:innen, welche Passabene nicht nutzen, können in der zweiten Iteration der Nutzerforschung nur indirekt validiert werden. Da sie beobachtet werden konnten, wird der Auftraggeberin eine weitere Persona zur Verfügung gestellt: die Quasi-Persona.

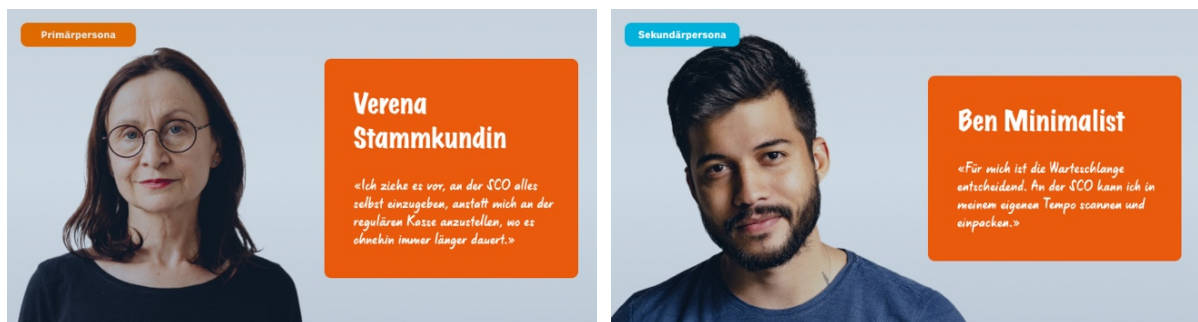

Abbildung 20: Quasi-Persona Mirella en Masse

- ☐ Siehe Anhang N. Validierte Persona S. 114 oder [FigJam](#).

4.4 User Journey

Anhand der Proto-User Journey wird eine User Journey der Primärpersona erstellt. Dabei werden die Emotionen, Pain Points und die Opportunities der Primärpersona dokumentiert. Besonders beim Checkout-Prozess wird klar, dass viele Bildschirme weggeklickt werden müssen. Auch parallele Prozesse, welche ausserhalb der Applikation laufen, werden offensichtlich. Weiter werden verschiedene Pain Points vom PLU-Menü klarer.

- ☐ Siehe Anhang O. User Journey der Primärpersona S. 117 oder [FigJam](#).

4.5 Sitemap der heutigen Lösung

Damit das Team im Designprozess nicht den Überblick über notwendige UI-Elemente und den diversen Bildschirmen verliert, wird eine Sitemap anhand von Screenshots und Verknüpfungen zwischen den Elementen und Bildschirmen entwickelt. Diese Sitemap stellt den Ist-Zustand dar.

- ☐ Siehe Anhang P. Sitemap der heutigen Lösung S. 121 oder [FigJam](#).

4.6 Annahmen-Map nach Nutzerforschung

Die entwickelten Hypothesen aus dem Scoping Workshop können nun auf ihre Validität geprüft und entsprechend als *widerlegt* oder *bestätigt* markiert werden. Hypothesen, welche erst Relevanz für die umgesetzte Lösung haben, verbleiben entsprechend neutral.

- ☐ Siehe Anhang Q. Annahmen-Map nach Nutzerforschung S. 122 oder [FigJam](#).

4.7 Konkurrenzanalyse

Der Einzelhandel zeigt heute verschiedene Konzepte auf, wie man die Kundschaft zur Nutzung des selbstgesteuerten Checkout bringen kann. Der Bedarf scheint gross zu sein mit immer mehr Anbietern, die mit Self-Checkout den Grossen nacheifern wollen [Zürcher u. a. 2022].

Um einen guten Überblick über die Vor- und Nachteile dieser Systeme zu erhalten, wird der gesamte Einzelhandel bei der Analyse berücksichtigt; ungeachtet der Waren, welche verkauft werden.

4.7.1 Modegeschäfte (Zara und Decathlon)

Sowohl Zara als auch Decathlon setzen auf eine automatische Erkennung der Waren mittels RFID-Tags. Die Nutzenden müssen ihre Waren lediglich in die dafür vorgesehene Ablage legen und das System ermittelt die Artikel automatisch. Es müssen somit keine Artikel manuell von der Kundschaft eingelesen werden und das es kann der Zahlungsvorgang direkt eingeleitet werden.

Gut gelöst

- Schnelle Abwicklung
- Keine Probleme beim Scannen

Nicht gut gelöst

- RFID zu teuer für Artikel mit geringen Margen

4.7.2 Baumärkte (OBI Deutschland und Bauhaus)

Die analysierten Baumärkte OBI und Bauhaus können mit den begrenzten Interfaces ihrer SCO-Systeme noch nicht mit Lebensmittelgeschäften mithalten. Sie bieten aktuell auch keinerlei Innovation im Vergleich zu SCO-Kassen in Coop oder Migros etwa und haben einen hohen Betreuungsbedarf, da sehr unterschiedliche Regeln für gescannte Artikel und Gutscheine gelten. Lose Artikel, welche zugeschnitten (Holz, Bodenbeläge, Seile, etc.) oder abgefüllt (Schrauben, etc.) werden, können nicht mittels dieser Systeme erfasst und müssen vom Personal auf korrekte Masse geprüft werden. Die Bereiche sind zudem unterschiedlich konzeptioniert. OBI setzt hier eher auf Kleinkäufe, wobei Bauhaus viel Raum schafft, um theoretisch auch grosse Waren mit dem Plattenwagen durchschleusen zu können.

Gut gelöst

- Einfaches System
- Viel Platz und Ablagefläche (Bauhaus)

Nicht gut gelöst

- Ungeeignet für grössere Artikel (OBI)
- Ungeeignet für lose Waren ohne Barcode
- Sehr fehleranfällig und betreuungsaufwändig

4.7.3 Lebensmittelgeschäfte / direkte Konkurrenz

Coop findet sich mit seinem Retail-Bereich umzingelt von Konkurrenten. Alle diese Self-Checkout-Systeme sind im Vergleich zu Baumärkten deutlich fortgeschrittener, allerdings bietet keiner RFID-Scan an. Die direkten Konkurrenten, welche für diese Analyse betrachtet werden, sind Globus und Kaufland in Deutschland, sowie Migros (der Hauptkonkurrent), Manor Food und die Discounter Lidl und Aldi. Da die besuchten Märkten Globus und Kaufland keine Self-Checkout-Systeme anbieten werden diese nicht weiter berücksichtigt.

Migros und Manor Food bieten hierbei die besten Systeme und weisen diverse Vorteile gegenüber Coop's SCO-Systeme auf. Lidl und Aldi haben ein paar interessante Zusatz-Features, sind aber aus gestalterischer Sicht eher unattraktiv.

Migros

Gut gelöst

- Auf Shop angepasste Systeme für Klein- und Grosseinkäufer:innen
- Artikelauswahlmenü beschränkt auf vorrätige Artikel
- Anpassbarkeit der erfassten Artikel
- Z.T besseres Interaktionskonzept

Nicht gut gelöst

- Keine Bargeldannahme
- Unzählige Checkout-Bildschirme für Coupons und Cumulus-Programm (ähnlich zu Coop)
- Beschränktes Auswahlmenü bildet LÖcher, wenn Artikel nicht vorhanden sind

Manor Food

Gut gelöst

- Sprachauswahl prominent
- Gute Artikelbilder
- Anpassbarkeit der erfassten Artikel
- Bestes Interaktionskonzept
- Ansprechendes UI

Nicht gut gelöst

- Nur für Kleineinkäufe ausgelegt
- Keine Bargeldannahme
- Geringe Ablagefläche
- Zu viele Checkout-Bildschirme für Coupons (ähnlich zu Coop)
- Z.Z keine Artikelbilder vorhanden
- Keine dedizierte SCO-Aufsicht

Lidl & Aldi

Gut gelöst

- Schneller Checkout
- Gute Artikelbilder und -beschriftung
- Manuelle Barcodeerfassung möglich

Nicht gut gelöst

- Nur für Kleineinkäufe ausgelegt
- Keine Bargeldannahme
- Kein ansprechendes UI
- Keine dedizierte SCO-Aufsicht

4.7.4 Erkenntnisse

Die Konkurrenzanalyse wird zum Zeitpunkt der Modeling-Phase durchgeführt, um entsprechende Anforderungen daraus ableiten zu können. Dies erweist sich als praktisches Mittel, um bereits Ideen zu generieren.

Da die Baumärkte irrelevant sind und RFID-Tags nicht in Frage kommen, sind die besten Funktionalitäten der SCO-Systemen aus den Lebensmittelgeschäften Migros, Manor Food, sowie Lidl bzw. Aldi berücksichtigt und dienen als erweiterte Grundlage für die Verbesserung des Coop SCO-UIs.

Die detaillierte Konkurrenzanalyse kann im [Figjam](#) nachverfolgt werden (siehe Abschnitt 18. Rohdaten auf S. 144).

4.8 Fazit Modeling

Die Modeling-Phase nutzt den Ansatz des Atomic Research, der Forschungsergebnisse in klare Artefakte verwandelt. Atomic Research ermöglicht eine effiziente und kompakte Synthese von Erkenntnissen, wodurch das Team die Artefakte schneller entwickeln und die Ideation direkt integrieren kann. In Kombination der Verhaltensanalysematrix können somit die Proto-Problem Statement Map, Proto-Persona und Proto-Journeys in aussagekräftige Instrumente transformiert werden. Als Resultate des Modeling werden folgende validierte Artefakte erstellt:

- Problem Statement Map
- Persona: Primär-, Sekundär- und Quasi-Persona
- User Journey Map – Primärpersona
- Annahmen-Map
- Konkurrenzanalyse
- Sitemap Ist-Situation

4.9 Reflexion Modeling

Atomic UX Research hilft Research Daten übersichtlich zu organisieren und effizient auszuwerten. Die Anwendung erweist sich als effektiv, wobei die Problem Statement Map, Persona und User Journeys durch diese Methode präziser und zielgerichteter gestaltet werden. Die Entwicklung von Persona ist jedoch nach wie vor einfacher mit der Verhaltensmusteranalyse zu gestalten. Die Konkurrenzanalyse ist zwar zu Beginn des Projekts geplant, wird in einem hohen Detailgrad erst jetzt durchgeführt. Der Zeitpunkt ist gut gewählt, da es direkt Stoff für Ideation und Anforderungen gibt und sich das Team auch schon intensiver mit dem heutigen Coop System auseinandergesetzt hat. Nach dem Modeling sind alle Artefakte vorbereitet, um die Requirements entlang der User Journey in einem Context Scenario abzubilden.

4.10 Learnings Modeling

Effiziente Synthese: Atomic Research bietet eine effiziente Methode zur Synthese von Forschungsergebnissen, was insbesondere in der Klarheit und Präzision der Artefakte sichtbar wird.

Iteratives Vorgehen: Die iterative Anpassung von Persona und User Journeys ermöglicht dem Team, feine Nuancen besser zu verstehen und die Ergebnisse präziser zu gestalten.

Flexibilität und Anpassung: Die Einführung einer Quasi-Persona zeigt, dass Flexibilität und die Bereitschaft zur Anpassung entscheidend sind, um alle relevanten Nutzergruppen angemessen zu berücksichtigen.

5. Requirements Definition

Anhand der analysierten Daten und der Darstellung der Erkenntnisse aus dem Modeling können die Anforderungen definiert werden. Das Ziel dieser Phase ist es, nach den Methoden und Prinzipien von [Goodwin 2009] die Anforderungen zu definieren und ihre Anwendbarkeit in realen Szenarien zu erforschen. Dabei konzentriert sich das Team auf die Erarbeitung von Context Scenarios, das Aufzeichnen einer zukünftigen Sitemap sowie eine Requirements Matrix. Dies ermöglicht es, die Anforderungen zu organisieren, zu priorisieren und sicherzustellen, dass nicht nur die Anforderungen der Persona, sondern auch die der Stakeholder berücksichtigt werden.

5.1 Context Scenarios

[Goodwin 2009] definiert Context Scenarios als narrative Beschreibungen von zukünftigen Benutzungssituationen. Dabei liegt der Fokus auf der Darstellung der erwarteten Abläufe, ohne bereits konkrete Lösungen, Details oder Ausnahmefälle zu präsentieren. Diese Szenarien dienen dem Team als Ausgangspunkt, um einen umfassenden Einblick in die potenzielle Systemnutzung und Nutzerinteraktion zu gewinnen, bevor konkrete Lösungsansätze in Betracht gezogen werden.

Die Context Scenarios werden aus dem Blickwinkel der Primärpersona geschrieben. Die Context Scenarios werden iterativ angepasst, sodass alle Elemente aufeinander abgestimmt sind. Auszug des aktuell erarbeiteten Context Scenarios:

Um sicherzugehen, dass Verena nichts vergessen hat, überprüft sie erneut den digitalen Warenkorb auf dem Bildschirm. Sie bemerkt, dass sie den Feta-Käse versehentlich 2x erfasst hat. Sie entfernt deshalb den Feta ohne Rabatt wieder. In Vorfreude auf ihr anstehendes Abendessen leitet sie direkt den Zahlungsvorgang ein, da sie weder eine Supercard noch Bons bei sich hat.

Die Functional Needs und Elements, die durch das ausgearbeitete Context Scenario entstehen, stellen die Grundlage für die Anforderungen – Requirements – an das Produkt dar. Die Functional Needs beschreiben, welche Aktionen Nutzende mit der Anwendung ausführen können, während die Functional Elements die sichtbaren Front-End-Elemente sind, mit denen Nutzende interagieren. Um diese klar und verständlich zu gestalten, wird eine umfassende Liste erstellt.

Um die Komplexität zu bewältigen, wird das Context Scenario in Kernaspekte aufgeteilt. Für jeden dieser Aspekte werden die zugehörigen Anforderungen separat definiert. Diese präzise Definition ermöglicht es, die spezifischen Bedürfnisse und Funktionen jedes Teils des Scenarios zu erfassen. Es ist wichtig anzumerken, dass die Functional Elements im Verlauf des Prozesses teilweise angepasst werden, um mit den später erarbeiteten Key Path Scenarios und Sketches in Einklang zu stehen. Die Functional Needs werden zudem im Rahmen von Usability Tests mit weiteren Nutzenden validiert und können sich ebenso entsprechend weiterentwickeln. Dieser iterative Ansatz gewährleistet, dass die Anforderungen kontinuierlich an die sich entwickelnde Gestaltung und Nutzererfahrung angepasst werden.

Basierend auf den vorherigen Context Scenarios werden folgende Functional Needs und Elements abgeleitet:

Functional Needs	Functional Elements
<ul style="list-style-type: none"> • Möglichkeit, den Einkauf vor dem Bezahlen jederzeit überprüfen zu können • Möglichkeit jederzeit Artikel entfernen zu können, welche versehentlich erfasst wurden • Bewusstes Starten des Bezahlvorganges möglich 	<ul style="list-style-type: none"> • Navigationsfunktion und relative Positionsanzeige im digitalen Warenkorb • Löschen-Funktion • Bezahlen-Button

Tabelle 1: Auszug Context Scenario #6 Functional Needs und Elements nach [Goodwin 2009]

Damit die Sekundär- und Quasi-Persona nicht ganz ausser Acht gelassen werden, werden ihre Context Scenarios spezifisch geschrieben, um ihre zusätzlichen Functional Needs und Elements zu ergänzen.

☞ Siehe Anhang R. Context Scenarios S. 123 oder [FigJam](#).

5.2 Sitemap der zukünftigen Lösung

Die Erstellung einer Sitemap nach [Goodwin 2009] kann während der Phase des Design Framework ein unterstützendes Artefakt sein und dient als Definition der Informationsarchitektur. Sie fungiert als Orientierung und bietet eine strukturierte Übersicht über die Hierarchie sowie die Beziehungen zwischen den verschiedenen Bildschirmen und Inhalten der Nutzeroberfläche. Die zukünftige Sitemap für die SCO-Kassen wird anhand der erstellten Anforderungen optimiert. Das Team kann so besser nachvollziehen, wie sich Nutzende durch das System bewegen, welche Seiten neu aufgebaut werden können und welche nicht mehr nötig sind. Durch die Verknüpfung mit den sichtbaren Functional Elements können die Anforderungen in den verschiedenen Teilen der Anwendung klar dargestellt werden. Das sorgt dafür, dass die Struktur gut zu verstehen ist und die Funktionen für Nutzende sinnvoll zugewiesen sind.

Im Vergleich zur Ist-Situation wird sichtbar, dass viele Bildschirme nur der Information ohne Interaktion dienen. Diese Informationen will das Projektteam in bestehende Bildschirme integrieren und so die Bildschirm -Anzahl reduzieren, um die Kaufabwicklung effizienter zu machen. In der heutigen Version ist das Einlösen jeglicher Guthabekarten und der Superpunkte als eigener Bildschirm vorhanden. Um den Checkout effizienter zu gestalten, werden diese in der zweiten Version der Sitemap verworfen und in den Checkout- Bildschirm integriert. Die Sitemap wird nach den Usability Tests entsprechend den Erkenntnissen und Designanpassungen aktualisiert.

☞ Siehe Anhang S. Sitemap der zukünftigen Lösung S. 126 oder [FigJam](#).

5.3 Requirements Matrix

Die Context Scenarios, Functional Needs, Functional Elements sowie die Sitemap dienen als Grundlage für die Definition von Anforderungen, welche nun in der Requirements Matrix strukturiert und verwaltet werden. Dabei fließen verschiedene Einflussfaktoren ein, darunter die Primär-, Sekundär- und Quasi-Persona, die Konkurrenz und die auftraggebende Firma.

Auch bewährte Praktiken und Ideen aus dem Design-Studio werden durch Iterieren der Matrix ergänzt. Die strukturierten Anforderungen bilden die Grundlage für die nächste Phase: Das Design Framework.

Die nachstehende Tabelle zeigt einen reduzierten Auszug aus der Requirements Matrix und die unterschiedlichen Stakeholder.

Quelle	Data Needs	Functional Needs	Product Qualities	Constraints
Primärpersona	Erfasste Artikel und Total	Überblick über erfasste Artikel behalten (Menge, Stückpreis, Rabatte, Einzel- und Gesamttotal)	Möglichst keine Fremdsteuerung	Stichprobenkontrolle, um Diebstahl einzugrenzen
Coop	Zugriff aus Supercard-Datenbank	Effiziente Transaktionen	Produkt muss Brand Identity widerspiegeln	Zu viele Brand-Farben für die einzelnen Services
Konkurrenz		Jederzeit Sprung auf anderes PLU-Menü möglich		
Best Practices			Verständliches UI	

Tabelle 2: Auszug aus der Requirements Matrix nach [Goodwin 2009]

Die umfassende Matrix kann im [FigJam](#) angesehen werden (siehe Abschnitt 18. Rohdaten auf S. 144).

5.4 Fazit Requirements Definition

In der Phase der Requirements Definition konzentriert sich das Team darauf, die Anforderungen für das Projekt anhand von analysierten Daten und Modellierungsergebnissen zu definieren. Unter Anwendung der Methoden und Prinzipien des Goal-Directed Design werden Context Scenarios erstellt, die narrative Beschreibungen von zukünftigen Benutzungssituationen liefern. Diese dienen als Ausgangspunkt, um einen umfassenden Einblick in potenzielle Systemnutzung und Nutzerinteraktion zu gewinnen.

Die erarbeiteten Context Scenarios bilden die Grundlage für die Ableitung von Functional Needs und Elements sowie später für Key Path Scenarios. Dabei werden die spezifischen Aktionen und sichtbaren Front-End-Elemente identifiziert, welche die Anwendung bieten soll. Die iterative Anpassung dieser Elemente gewährleistet, dass die Anforderungen kontinuierlich an die sich entwickelnde Gestaltung und Nutzererfahrung angepasst werden.

Die zukünftige Sitemap wird anhand der erstellten Anforderungen optimiert, um die Navigation durch das System und die Anordnung der Funktionen für die Nutzenden sinnvoll zu gestalten. Die Requirements Matrix strukturiert und verwaltet die definierten Anforderungen unter Berücksichtigung verschiedener Einflussfaktoren wie Persona, Konkurrenz und bewährten Praktiken.

5.5 Reflexion Requirements Definition

Im Verlauf des Kapitels zur Requirements Definition werden entscheidende Schritte unternommen, um die Grundlage für die Gestaltung des digitalen Produkts zu schaffen. Es zeigt sich, dass die feine Ausarbeitung der Persona sowie die Konkurrenzanalyse einen systematischen Ansatz bieten, um klare Anforderungen zu definieren. Vor allem die Requirements Matrix ermöglicht dem Team, nicht nur die Bedürfnisse der Nutzenden zu fokussieren, sondern auch die Anforderungen der auftraggebenden Firma sowie bewährte Praktiken in die Gestaltung eines erfolgreichen und interaktiven Systems einzubeziehen.

5.6 Learnings Requirements Definition

Iterative Anpassungen sind unverzichtbar: Die iterative Anpassung von Context Scenarios und Functional Elements erweist sich als wesentlich, um sicherzustellen, dass die Anforderungen kontinuierlich den sich entwickelnden Design- und Nutzererfahrungsanforderungen entsprechen. Flexibilität und Anpassungsfähigkeit sind entscheidend.

Inklusives Denken für alle Stakeholder: Die Berücksichtigung der Bedürfnisse sowohl der Primär- als auch der Sekundärpersona sowie der Stakeholder ist von grundlegender Bedeutung. Die Einbeziehung verschiedener Perspektiven stärkt die Relevanz der Anforderungen und fördert eine breitere Akzeptanz.

Verknüpfung von Sitemap und Functional Elements: Die klare Verknüpfung zwischen der zukünftigen Sitemap und den Functional Elements erleichtert nicht nur das Verständnis der Systemstruktur, sondern ermöglicht es auch, die Anforderungen in den verschiedenen Teilen der Anwendung logisch zu organisieren.

Einbindung von Einflussfaktoren in der Requirements Matrix: Die Berücksichtigung verschiedener Einflussfaktoren in der Requirements Matrix, darunter Persona, Konkurrenz und bewährte Praktiken, stärkt die Qualität und Relevanz der definierten Anforderungen.

Sitemap: Erweist sich als gute Ausgangslage für die Bestimmung der Informationsarchitektur und zur Identifikation der zu zeichnende Bildschirme.

6. Design Framework

Die Phase des Design Frameworks markiert einen bedeutenden Meilenstein im Gestaltungsprozess, da sich das Team nun darauf konzentrieren kann, die festgelegten Anforderungen in eine durchdachte und nutzerzentrierte Designstruktur zu überführen. Gemäss [Goodwin 2009] geht es dabei nicht nur um die ästhetischen Aspekte der Anwendung, sondern auch um die Sicherstellung, dass diese sich nahtlos an den Bedürfnissen der Nutzenden anpasst.

6.1 Sketching

Die Design-Phase startet mit einem kreativen Höhepunkt: dem Sketching. Basierend auf den Context Scenarios sowie der zukünftigen Sitemap, werden Design Challenges zu den einzelnen Bildschirmen durchgeführt. Jedes Teammitglied taucht einzeln in den Prozess ein, erstellt innerhalb einer festgelegten Zeit Handskizzen als visionäre Entwürfe für zukünftige Bildschirme. Nach Ablauf der Zeit werden die Skizzen den anderen Teammitgliedern präsentiert. Es entsteht ein kollektives Konsolidieren, bei dem Stärken und Schwächen diskutiert werden. Dieser Zyklus wiederholt sich, wobei jedes Teammitglied erneut individuelle Handskizzen präsentiert, um schliesslich einen gemeinsamen Konsens darüber zu finden, welcher Ansatz weiterverfolgt wird.

Herausforderungen beim PLU-Menü

Insbesondere das PLU-Menü wirft in diesem Stadium einige Herausforderungen auf. Die Komplexität steigt, wenn das Mengengerüst nicht eindeutig ist. Zum Beispiel hängt die effiziente Auffindbarkeit einer Avocado davon ab, ob es 100 Fruchtsorten und 15 verschiedene Avocados oder nur 20 Fruchtsorten und zwei verschiedene Avocados zur Auswahl gibt. Um dieser Herausforderung zu begegnen, wird zuerst ein Mengengerüst für das PLU-Menü anhand der Filiale Coop Südpark Basel erstellt. Dies schafft mehr Kontext für das PLU-Menü. Um die Komplexität zu verringern, wird das PLU-Menü nicht durch isolierte Design Challenges entwickelt, sondern gemeinschaftlich auf dem [FigJam](#) Board erstellt (siehe Abschnitt 18. Rohdaten auf S. 144).

6.2 Key Path Scenarios

Nach der Erstellung der Skizzen, geht es nun um die Entwicklung von Key Path Scenarios. Diese Scenarios fokussieren sich darauf, die zentralen Wege zu beschreiben, die Nutzende einschlagen könnten. In Anbetracht der vorhandenen Skizzen bedeutet dies, die Kernpfade zu identifizieren, die in den Visualisierungen eingebettet sind. Die Skizzen, als auch die Context Scenarios aus der Requirements Definition Phase, dienen als Ausgangspunkt, um gezielte und detaillierte Key Path Scenarios zu erstellen. Sie sollen nicht nur das Nutzererlebnis verbessern, sondern auch die Kernziele des Projekts unterstützen. Wie auch schon die Context Scenarios sind die Key Path Scenarios als iteratives Artefakt zu verstehen, welches anhand der in den Usability Test später validierten Functional Needs und Elements aktualisiert wird.

Auszug aus den aktuell erarbeiteten Key Path Scenarios (in **fett**: Ergänzungen ausgehend vom Context Scenario):

*Um sicherzugehen, dass sie nichts vergessen hat, überprüft sie erneut den digitalen Warenkorb auf dem Bildschirm. **Dort sieht sie die letzten erfassten Artikel als Listenelemente und die Möglichkeit in der Liste weiter nach oben zu scrollen. Alle Elemente weisen Anzahl, Bildvorschau, Label des Artikels, zugehörige Aktionsrabatte und den Totalpreis auf.** Sie bemerkt, dass sie den Feta-Käse versehentlich 2x erfasst hat. Sie entfernt deshalb den Feta ohne Rabatt wieder **mittels Tippens auf das entsprechende Listenelement und den angezeigten «Löschen»-Icon Button.** In Vorfreude auf ihr anstehendes Abendessen leitet sie direkt den Zahlungsvorgang **über den «Bezahlen»-Button** ein, da sie weder eine Supercard noch Bons bei sich hat.*

Die kompletten Key Path Scenarios sowie Functional Needs und Elements sind im Anhang zu finden.

📄 Siehe Anhang U. Key Path Scenarios S. 129 oder [FigJam](#).

6.3 Validation Scenarios

Die Validierung von Designentscheidungen ist von entscheidender Bedeutung, um sicherzustellen, dass die entwickelten Lösungen den Anforderungen und Erwartungen der Nutzenden entsprechen. Es werden daher spezifische Validierungsszenarien identifiziert, um den Erfolg des Designs zu überprüfen und gegebenenfalls Anpassungen vorzunehmen. Gerade im Bereich der Barrierefreiheit können dadurch Probleme aufgedeckt werden. Die Ergebnisse werden im Designkonzept, soweit möglich, berücksichtigt.

📄 Siehe Anhang V. Validation Scenarios S. 132 oder [FigJam](#).

6.4 Wireframes

Während der Diskussionen über die entworfenen Bildschirme wird offensichtlich, dass einige Entscheidungen nicht nur auf Skizzenbasis getroffen werden können, da die räumlichen Anforderungen unklar sind. Daher erfolgt eine weitere Verfeinerung des Interfaces auf Wireframe-Basis, unter Verwendung verschiedener Raster (5er, 8er und 12er) und dem Experimentieren mit verschiedenen Abständen. Besondere Aufmerksamkeit wird der Scrollbar gewidmet, um zu entscheiden, ob sie innerhalb des Contents oder ausserhalb platziert werden sollte.

Als Ausgangslage werden die Grössen von Schriften und Interaktionselementen gemäss dem Material Design Standard von [Google Inc. 2022] im Wireframe definiert. Dies ermöglicht eine bessere Bewertung der Funktionalität der verschiedenen Konzepte und hilft bei der Entscheidungsfindung darüber, welche Ansätze am effektivsten sind.

Das Projektteam einigt sich auf ein Interaktionskonzept, welches wie folgt definiert wird.

Selbstständigkeit	<p>Gewisse Personen sind zu langsam den Beleg mittels des Buttons im Abschiedsbildschirm (welcher nach Timeout weggeht) zu erfassen. Der Belegdruck soll nun im «Checkout»-Bildschirm mittels Checkbox angewählt werden können, damit alle Personen genug Zeit dafür haben.</p>
	<p>Illustrationen und Animationen sollen Nutzenden helfen, wo und wie die Funktionen am physischen Gerät durchgeführt werden.</p>
	<p>Alterskontrolle als neue Funktion: Bei Stosszeiten ist die SCO-Aufsicht meist beschäftigt. Kauft man Alkohol ein, was eine Altersprüfung zur Folge, müssen die Kunden teilweise lange warten. Darum wird eine neue Funktion hinzugefügt, in der man die Altersprüfung durch eine Kamera und KI selbstständig durchführen kann.</p>
	<p>Ist der Barcode beschädigt oder kann nicht eingelesen werden, muss eine SCO-Aufsicht gerufen werden. Die Kundschaft kann nicht selbständig die Artikelnummer eingeben. Eine entsprechende Funktion, die dies ermöglicht, wird hinzugefügt.</p>
	<p>Gebührenpflichtige Abfallsäcke und CO2-Zylinder können bisher nicht an einer SCO-Kasse erworben oder ausgetauscht werden. Wenn man an einer SCO-Kasse einkauft und noch gebührenpflichtige Abfallsäcke oder CO2-Zylinder benötigt werden, muss zusätzlich eine normale Kasse und/oder der Kundendienst aufgesucht werden. Für einen effizienteren Einkauf soll dies nun ermöglicht werden.</p>
Effizienz	<p>«Weiter»-Buttons sollen immer rechts sein, damit auch ohne Lesen der Prozess weitergeführt werden kann.</p>
	<p>Informationen werden in bestehende Bildschirme integriert, anstatt einzelne Bildschirme dafür zu erstellen:</p>
	<p>Die Kundschaft soll dazu erzogen werden, dass Supercard und Gutscheinkarten jederzeit gescannt werden können. Das System soll der Kundschaft ein Feedback geben, dass diese Dinge erfolgreich gescannt sind.</p>
	<p>Das PLU-Menü soll links aufgelistet sein. Somit kann innerhalb der Hauptmenüpunkte direkt navigiert werden, anstatt wie bisher zurück zum «Warenkorb»-Bildschirm zu navigieren.</p>
	<p>Um die Effizienz zu steigern, soll das Produkt aus dem PLU-Menü direkt dem Warenkorb hinzugefügt werden, anstatt dass wie bisher zuerst ein Zwischenschritt kommt, um die Anzahl zu bestätigen.</p>
	<p>Im Warenkorb soll die Anzahl direkt erhöht oder das Produkt gelöscht werden können.</p>
Effektivität	<p>Im Menüpunkt «Top Produkte» werden Nutzende meist unbewusst zum kostenreduzierten Diebstahl animiert, da nur die beliebtesten Artikel aller Nutzenden gezeigt werden. Sehen Nutzende beispielsweise nur eine Zitrone, anstatt alle Zitronen aller Marken, wählen Nutzende meist diese Zitrone aus, anstatt in den Untermenüs die richtige Zitrone zu suchen. Daher wird der Menüpunkt «Top Produkte» für Nutzende ohne gescannte Supercard weggelassen.</p>
Konsistenz	<p>Die Buttons «Kreditkarte» und «TWINT» sollen zusammengeführt werden, da mit beiden Zahlungsmöglichkeiten am Terminal bezahlt wird.</p>

Weitere Funktionen für Supercard Kundschaft	Bons sollen auch an SCO-Kassen aktiviert werden können, da dies gerne vor dem Scan der Supercard vergessen wird.
	Da Coop weiss, welche Produkte von Supercard-Nutzenden gekauft werden, sollen nur die persönlichen «Top Produkte» des jeweiligen Supercard-Nutzenden (wenn Supercard gescannt), angezeigt werden.
	Bestimmte persönliche Präferenzen sollen als Standardauswahl gesetzt werden (Belegdruck an/aus).

Tabelle 3: Interaktionskonzept für Wireframes

Alle Sketches befinden sich im [FigJam](#), die Wireframes im [Figma](#) (siehe Abschnitt 18. Rohdaten auf S. 144).

📄 Siehe Anhang W. Wireframes S. 133.

6.5 Fazit Design Framework

Die Design Framework-Phase repräsentiert einen entscheidenden Schritt im Gestaltungsprozess, indem die definierten Anforderungen in eine durchdachte und nutzerzentrierte Designstruktur übersetzt werden. Das Sketching ermöglicht es jedem Teammitglied, individuelle Handskizzen für zukünftige Bildschirme zu erstellen. Die iterative Konsolidierung und Auswahl der besten Ansätze erfolgen durch wiederholte Präsentationen und Diskussionen, wodurch Herausforderungen, insbesondere im PLU-Menü, frühzeitig erkannt und adressiert werden können. Die nachfolgende Entwicklung von Key Path Scenarios baut auf den vorhandenen Skizzen auf und fokussiert sich auf die zentralen Wege, die Nutzende einschlagen können.

Die Einigung auf ein Interaktionskonzept in den Wireframes erfolgt nach intensiven Diskussionen und Anpassungen. Klare Richtlinien für Layout, Navigation und Interaktion können festgelegt werden, wobei die Grössen von Schriften und Elementen gemäss dem Material Design Standard [Google Inc. 2022] definiert werden. Dies gewährleistet eine gezielte Auswahl der effektivsten Konzepte.

6.6 Reflexion Design Framework

Der Einsatz von Sketching erweist sich als effektive Methode, um individuelle Perspektiven zu integrieren und durch iterative Konsolidierung starke Designansätze zu identifizieren. Die Herausforderungen beim PLU-Menü verdeutlichen, dass die klare Definition des Mengengerüsts von entscheidender Bedeutung ist, um effiziente und nutzerfreundliche Lösungen zu entwickeln. Für das Projektteam ist die Sitemap zusammen mit den Anforderungen und den Key Path Scenarios eine klar definierte Grundlage, um effizient Vorschläge für das zukünftige Design zu erstellen. Aus den Diskussionen während dem Erstellen des Wireframes ergibt sich ebenfalls ein Interaktionskonzept. Das Konzept zusammen mit den Wireframes ist eine gute Grundlage für das Design Refinement.

6.7 Learnings Design Framework

Detailgrad der Wireframes: Die Skizzen bieten einen groben Überblick über das Design. Der Übergang zu Figma mit echten Grössen veranschaulicht, welche Elemente wie viel Platz

benötigen. Die Verfeinerung und finale Festlegung von Designentscheidungen werden erst in dieser Umgebung effektiv möglich.

Vielfalt der Methoden: Diversen Methoden ergänzen sich gut und bieten ein ganzheitliches Toolkit für die Entwicklung eines nutzerzentrierten Designs.

Design Challenges: Effektiv, um schnell spezifische Details auszuarbeiten und zu verfeinern. Fördert die Kreativität und bringt Abwechslung in ein bisher eher verbales Projekt.

7. Design Refinement

Aktuell sind keine spezifische Designvorgaben für das Coop SCO-Interface vorhanden. Coop hat Vorgaben für die Marke Coop, für ihre Formate (z.B. Coop Retail, Coop Restaurant, Betty Bossi), ihre Programme (z.B. Supercard, Mondovino, Passabene) oder ihre Eigenmarken (z.B. Prix Garantie, Karma, Naturafarm).

7.1 Moodboard und Designstudien

Da keine Designvorgaben existieren, wird mittels eines Moodboards ein grundsätzliches Look-and-Feel definiert. Dabei wird der Fokus auf Coop Retail gesetzt. Das Interface soll in die Welt von Coop einfließen und ihre Sprache aufnehmen. Coop zeichnet sich vor allem durch folgende Merkmale aus:

- Das orangefarbene Logo
- Der Claim «Für mich und dich»
- Schiefertafeln, welche für Auszeichnungen verwendet werden
- Holz, welches als Verkleidung der Wände genutzt wird
- Grüne Gemüseboxen
- Die Blautöne der Eigenmarken Supercard und Passabene

Diese Merkmale werden im Moodboard dargestellt. Der Hintergrund ist weiss, da Coop hell und freundlich wirken soll. Die orange Farbe wird selten flächig genutzt, sondern nur als Eye-catcher. Das Moodboard soll nicht vorgeben, welche Elemente im Interface genutzt werden, sondern nur, in welche Welt das Interface passen soll.

Anhand des Moodboards werden verschiedene Designstudien erstellt, um zu entscheiden, in welchem Look-and-Feel sich das Interface befinden soll. Dabei wird mit verschiedenen Farben und Formen experimentiert. Schlussendlich entscheidet sich das Projektteam für runde Formen und weisse Elemente auf einem hellgrauen Hintergrund, welche sich mit leichten Schatten absetzen. Als Aktionsfarben werden schwarz und orange genutzt. Blau wird für die Aktionen im Zusammenhang mit der Supercard genutzt. Anhand dieses Konzeptes wird ein Beispielbildschirm umgesetzt.



Abbildung 21: Moodboard



Abbildung 22: Designstudie Konzept



Abbildung 23: Designstudie Beispielbildschirm

Das gesamte Moodboard und die Designstudie sind auch im [Figma](#) einsehbar (siehe Abschnitt 18. Rohdaten auf S. 144).

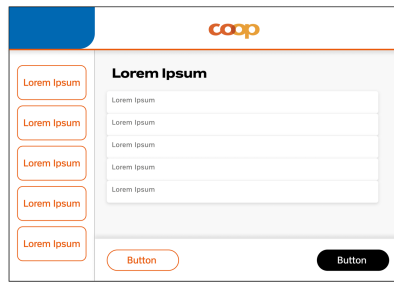
7.2 Prozess zur Erarbeitung des initialen Designs

Basierend auf dem ersten Beispiel werden weitere Bildschirme erarbeitet. Zusätzlich wird die Farbe Gelb für die Auszeichnung von Aktionen in das Interface übernommen. Gemäss der Coop-Vorgaben wird die Supercard-Anzeige im Header auf einen hellblauen Hintergrund mit Spotlight im Zentrum gesetzt und die Farbe Rot wird als Hinweis für das Scannen der Supercard sowie deren Punktestand eingesetzt. Der «Plastiksack hinzufügen»-Button ist grün, um sich von anderen PLU-Elementen abzusetzen.

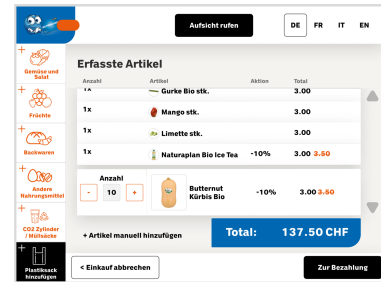

Abbildung 24: Warenkorb 3. Iteration

Das Interface wird zunehmend unruhiger und viele Farben sind dominant. Das Projektteam hat zunehmend Probleme einen Konsens zu finden, wie die Elemente gestaltet werden sol-

len. Durch erneute Divergenz entstehen weitere Designiterationen, die helfen diesen herbeizuführen. Während der Iterationen werden bereits Accessibility-Checks zu den Kontrasten der Elemente durchgeführt. Dies führt u.a. zu der Erkenntnis, dass das klassische Coop-Orange, welches auch auf der Webpage Anwendung findet, nicht als alleinstehende Farbe genutzt werden kann. Es wird folgendes beschlossen:

- Die primäre Interaktionsfarbe ist schwarz
- Icons der PLU-Kategorien sind flächig und stellen nur einen exemplarischen Artikel der jeweiligen Kategorie dar, sofern möglich
- Nur Content-Flächen sollen eine Hintergrundfarbe haben
- Alle Elemente haben eine volle Rundung

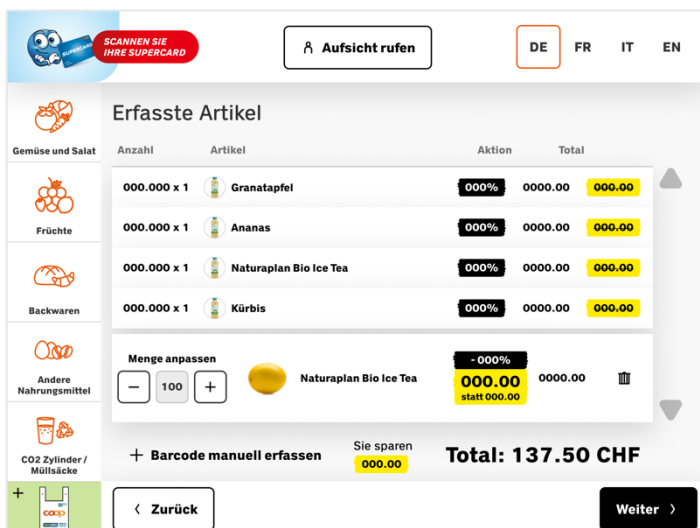

Abbildung 25: Digitaler Warenkorb 5. Iteration

Während der Erarbeitung des UI wird von Coop erwähnt, dass sie ab Juni 2025 verpflichtet sind, ihre SCO-Systeme barrierefrei nach WCAG «AA» zu gestalten. Das Projektteam hat bereits in den Validation Scenarios Empfehlungen erarbeitet, wie das System an sich aufgebaut werden könnte, damit es barrierefrei zugänglich ist. Die Bildschirme werden konform der Vorgabe WCAG «AA» entworfen. Nach WCAG «AA» reichen 48px Touchfläche, doch nach [Caprani u. a. 2012] sollte die Touchfläche für Fingerwahl mindestens 20mm betragen, damit alle Menschen diese gut treffen können. 20mm bedeuten für die Grösse der Bildschirme von Coop (1024px auf 768px) 67px. Da das Design auf einem 8er-Raster erarbeitet wird, wird eine Mindestgrösse der Touchflächen von 64px gewählt, um sich möglichst der Studie von [Caprani u. a. 2012] zu nähern. Jedoch können aus Platzgründen nicht alle Elemente diese Grösse berücksichtigen, da sonst die Übersichtlichkeit zu stark beeinträchtigt wird. Dort, wo der Platz zu knapp ist, wird die Touchfläche auf 48px reduziert. Wo möglich gibt es für solche Elemente eine alternative Darstellungsmöglichkeit, welche wieder die Grösse auf 64px temporär ermöglicht.

Alle Iterationen sind im [Figma](#) abgebildet (siehe Abschnitt 18. Rohdaten auf S. 144).

7.3 Initiales Designkonzept

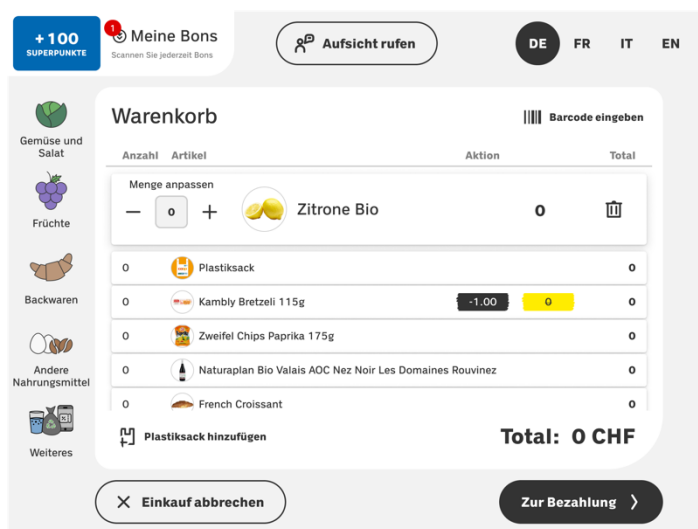
Das initiale Designkonzept ist das Ergebnis eines kollaborativen und iterativen Prozesses. Um die Praktikabilität und Effektivität des Konzepts zu überprüfen, wird ein Prototyp entwickelt. Dieser wird in Figma erarbeitet und dient als praktische Grundlage für die späteren Usability Tests. Um Konsistenz zu gewährleisten, erstellt das Team ebenfalls ein SCO-spezifisches Design System.

Eine detaillierte Beschreibung des initialen Designs ist nachfolgend dargestellt. Die Nummern werden als Referenz in den Designs entsprechend annotiert.

📄 Siehe Anhang X. Initiales Designkonzept S. 135 oder [Figma](#).

Buttons

Es wird ein Button-Konzept mit Primary, Secondary und Tertiary Buttons designt. Die Einteilung in Primary, Secondary und Tertiary Buttons folgt einer hierarchischen Struktur. Dies soll für Nutzende des Design Systems intuitiv die Wichtigkeit und Funktion der Buttons anzeigen. Primary Buttons sind für die wichtigsten Aktionen vorgesehen, während Secondary und Tertiary Buttons für weniger kritische oder sekundäre Aktionen verwendet werden.

Header

Supercard-Anzeige

1. Die Informationen zur Supercard und Bons wird auf dem Bildschirm oben links in einem reservierten Bereich gezeigt. Diese Anzeige ist Teil des Headers. Solange die Supercard nicht gescannt ist, werden das Supercard-Logo und der Text «Scannen Sie Ihre Supercard und Bons jederzeit» angezeigt. Antippen der Anzeige löst *keine Aktion oder Info* aus.
2. Wird eine Supercard gescannt, ändert sich das Supercard-Logo zur Anzeige der Superpunkte. Der Text ändert zu «Meine Bons». Ein Zahlen-Badge, welcher die Anzahl persönlicher und anwendbarer Bons abhängig vom Inhalt des Warenkorbs zeigt, ist ersichtlich. Ebenfalls wird das digitale Bons-Icon gezeigt, welches in der Supercard App genutzt wird, damit es dem mentalen Modell der Supercard-Nutzenden entspricht. Der Text «Scannen Sie Ihre ... Bons jederzeit» wird angezeigt, da unter «Meine Bons» auch gescannte Papier-Bons aufgelistet werden. Die Supercard-Anzeige ist nun *aktiv*. Antippen der Supercard-Anzeige öffnet sich den «Meine Bons»-Bildschirm (17).
3. Nach der Alterskontrolle kann die Supercard nicht mehr gescannt werden. Der Text in der Supercard-Anzeige ändert zu «Sammeln lohnt sich».

Aufsicht rufen

4. Wird der «Aufsicht rufen»-Button betätigt, bekommt die SCO-Aufsicht eine Benachrichtigung auf dem MDE-Gerät. Der Button wird nach Betätigung *aktiv*. Der Button bleibt so lange *aktiv*, bis die SCO-Aufsicht diesen über das MDE-Gerät *deaktiviert*.

Sprachwechsel

5. Im Header oben rechts kann die Sprache gewechselt werden. Die ausgewählte Sprache wird als Primary Button dargestellt.

Startseite

Zahlungsmethoden

6. Die akzeptierten Zahlungsmethoden der SCO-Kassen (z.B. VISA, EUR, TWINT, etc.) werden auf der Startseite angezeigt. Somit wissen Nutzende vor dem Start des Einkaufs, ob ihre bevorzugte Zahlungsmethode verfügbar ist.

Passabene Anzeige

7. Der QR-Code für die Passabene Kundschaft wird auf der Startseite gezeigt.

Illustration

8. Die Illustration konzentriert sich auf das Wesentliche und unterstützt Nutzende als zusätzliche Information. Der Fokus steht hier auf dem Scannen des Artikels. Relevante Bereiche, wie der Scanner und der Artikel, sowie der Arm eines Nutzenden werden gesättigt eingefärbt. Der Kontext, in dem sich die dargestellte Interaktion abspielt, wie etwa der Tisch oder Bildschirm werden hintergründig mit hellen Grautönen angedeutet. Die Illustration dient als Platzhalter und wird entsprechend nicht verfeinert ausgearbeitet, da dies nicht im Scope des Projekts liegt. Illustrationen sollen im Allgemeinen durch die Auftraggeberin verfeinert und animiert werden.

Warenkorb

9. Im Warenkorb werden die erfassten Artikel in Listenelementen angezeigt. Der zuletzt erfasste Artikel wird immer am Ende der Liste aufgeklappt angezeigt. Es ist immer nur ein Listenelement ausgeklappt. Durch Tippen auf das Listenelement wird das Element ausgewählt und ausgeklappt. Enthält die Liste mehr Elemente als sie anzeigen kann, wird nach der Erfassung eines Artikels der Bereich nach oben abgeschnitten bzw. nach unten gescrollt.
10. Das ausgeklappte Listenelement enthält nebst Artikelname und Preis ein Bild des Artikels. Ein Counter ermöglicht die Anpassung der angezeigten Menge mittels «-/+»-Buttons oder direkt auf dem Mengenanzeigefeld per numerischer Tasteneingabe in einem Dialogfenster.
11. Weiter enthält das ausgeklappte Listenelement einen «Löschen»-Button.
12. Im Warenkorb wird oben rechts der Tertiary Button «Barcode eingeben» angezeigt. Wird dieser Button angetippt wird, öffnet sich der «Barcode eingeben»-Dialog (23)
13. Im Warenkorb wird unten links der Tertiary Button für «Plastiksack hinzufügen» angezeigt. Antippen des Buttons fügt einen Plastiksack dem Warenkorb hinzu.
14. Aktionen werden ebenfalls im Warenkorb dargestellt. Für die Anzeige im Listenelement wird das bereits bekannte Design für die Auszeichnung von Aktionen aus der Coop Zeitschrift und der coop.ch-Website übernommen. Der gesparte Betrag wird mit weisser Schrift auf schwarzem Hintergrund gezeigt, der ursprüngliche Preis mit schwarzer durchgestrichener Schrift auf gelbem Hintergrund. Das Total (Menge x Preis) eines Artikels wird unter dem Tabellenheader «Total» angezeigt.
15. Im Warenkorb werden unten rechts das Gesamttotal und der gesparte Betrag angezeigt.

16. Im Footer wird links der «Einkauf abbrechen»-Button gezeigt. Antippen dieses Buttons öffnet den «Einkauf abbrechen»-Dialog (20). Im Footer wird rechts der «Zur Bezahlung»-Button angezeigt. Antippen dieses Buttons führt zum «Zusammenfassung»-Bildschirm (33).

Meine Bons

17. Antippen der Supercard-Anzeige öffnet das «Meine Bons»-Menü, in welchem die persönlichen, digitalen Bons, sowie bereits gescannte Papier-Bons aufgelistet sind.
18. Die enthaltenen Listenelemente, welche die Bons repräsentieren, enthalten Infos zu den Aktionsbedingungen. Falls ein Bon nur für einen bestimmten Artikel einlösbar ist und sich dieser Artikel im Warenkorb befindet, wird dieser mit einem «Artikel im Warenkorb»-Chip gekennzeichnet. Der Bon findet Anwendung durch den «Aktivieren»-Button. Der Button ändert sich nun zu «Deaktivieren» und zeigt ein «Cancel»-Icon. Durch Bons aktivierte Aktionen werden im entsprechenden Warenkorb-Listenelement angezeigt.
19. Im «Meine Bons»-Menü unten links kann über den «Zurück zum Warenkorb»-Button in den Warenkorb navigiert werden.

Dialoge

Einkauf abbrechen

20. Der «Einkauf abbrechen»-Button öffnet den «Einkauf abbrechen»-Dialog.
21. In diesem Dialog werden Nutzende über einen Warning-Alert hingewiesen, dass durch Abbrechen des Einkaufs der Inhalt des Warenkorbs gelöscht wird.
22. Im Dialog können Nutzenden die Aktion entweder mit einem Primary Button «Einkauf abbrechen» bestätigen. In diesem Fall setzt sich die SCO-Kasse zurück auf den Startbildschirm. Mittels eines Tertiary Buttons «Zurück zum Warenkorb» kann die Aktion abgebrochen werden und Nutzende navigieren zurück zu ihrem «Warenkorb»-Bildschirm.

Barcode eingeben

23. Wird im Warenkorb der Button «Barcode eingeben» angetippt, öffnet sich der «Barcode eingeben»-Dialog
24. Auf der linken Hälfte des Dialogs wird als Hilfestellung ein Referenzbild eines Barcodes gezeigt.
25. Unter der Hilfestellung ist das Input-Field mit den entsprechenden Zahlenpositionen angezeigt.
26. Auf der rechten Hälfte des Dialogs befindet sich das Tastenfeld für die Nummerneingabe. Wird eine Zahl eingegeben, wechselt die Position automatisch zur nächsten. Zahlen können ebenso gelöscht werden.
27. Die Eingabe im Dialog kann entweder bestätigt oder abgebrochen werden. Wird ein Artikel über den Dialog hinzugefügt, erscheint der Artikel anschliessend als Listenelement im Warenkorb.

PLU-Menü

28. Das PLU-Menü ist auf der Startseite links ersichtlich und bleibt bei einem Wechsel in den Warenkorb statisch auf der linken Seite des Bildschirms. Es besteht aus den Kategorien «Gemüse und Salate», «Früchte», «Backwaren», «Andere Nahrungsmittel» und «Weiteres».
29. Sobald eine PLU-Kategorie angetippt wird, öffnet sich das entsprechende PLU-Menü. Es werden sämtliche PLU-Artikel angezeigt, die in der Filiale vorhanden sind. Im PLU-Menü können Nutzende zwischen den PLU-Kategorien wechseln, ohne dass sie das PLU-Menü erst schliessen müssen.
30. In der ausgewählten PLU-Kategorie werden oberhalb der Artikel die Filtermöglichkeiten für bestimmte Artikelgruppen angezeigt. Nebst dem Namen der Artikelgruppe, wird ein Bild als visuelle Unterstützung angezeigt, damit Nutzende schneller den gesuchten Filter erkennen.
31. Unterhalb der Filterfunktion werden die PLU-Artikel mit Bild, Name des Artikels und einem Plus-Icon angezeigt. Wird ein Artikel ausgewählt, wechselt der PLU-Bildschirm zurück in den Warenkorb. Der PLU-Artikel wird nun als Listenelement im Warenkorb angezeigt.
32. Im Footer des PLU-Menüs ist rechts ein «Grid View»-Toggle-Button platziert, über welchen Nutzende das Raster und somit die Bildgrösse für die PLU-Artikel ändern können. Links im Footer befindet sich der «Zurück zum Warenkorb»-Button. Mit diesem Button navigieren Nutzende zurück zum Warenkorb, wenn kein PLU-Artikel ausgewählt wird. Das PLU-Menü lässt sich ebenfalls durch erneutes Antippen der ausgewählten PLU-Kategorie schliessen.

Zusammenfassung

33. Sind Nutzende mit dem Erfassen aller Artikel fertig, können sie über den «Zur Bezahlung»-Button auf den «Zusammenfassung»-Bildschirm navigieren. In dieser Zusammenfassung werden nochmals alle Artikel angezeigt, es sind keine Änderungen mehr möglich.
34. Ein Info-Alert zeigt den Nutzenden, dass Stichproben anfallen können.
35. Im Footer können Nutzende über den «Zurück zum Warenkorb»-Button zum Warenkorb zurückkehren und Artikel ändern, neu erfassen oder löschen. Der Button «Zur Bezahlung» navigiert zum «Checkout»-Bildschirm. Sind alkoholische Getränke Teil des Einkaufs, wird beim Antippen des «Zur Bezahlung»-Buttons automatisch die Alterskontrolle ausgelöst, sofern die SCO-Aufsicht das Alter nicht bereits auf Distanz geprüft hat.

Alterskontrolle

36. Falls ein alkoholisches Getränk erfasst ist, erscheint der «Alterskontrolle»-Bildschirm nach der Zusammenfassung.
37. In Tabs werden die Optionen «Selbstkontrolle» und «Kontrolle durch Aufsicht» angezeigt. Als Default ist «Selbstkontrolle» ausgewählt, um Nutzende direkt auf diese Möglichkeit zu stossen.

38. Im Content der Selbstkontrolle wird der «Kamera aktivieren»-Button gezeigt. Antippen des Buttons löst die Alterskontrolle über einen Gesichtsscan aus. Dieser Scan eruiert mittels künstlicher Intelligenz, ob die Person 18+ Jahre alt ist. Ist das Alter als positiv deklariert, öffnet sich automatisch der «Checkout»-Bildschirm. Kann die Kontrolle nicht definitiv durchgeführt werden, muss eine SCO-Aufsicht die Alterskontrolle durchführen.
39. Wählen Nutzende den Tab «Kontrolle durch Aufsicht» aus, wird eine SCO-Aufsicht über das MDE-Gerät informiert. Sind die Nutzenden alt genug, kann die SCO-Aufsicht die Alterskontrolle bestätigen. Nutzende werden zum «Checkout»-Bildschirm navigiert.

Checkout

40. Im «Checkout»-Bildschirm wird das Gesamttotal und der ersparte Betrag des Einkaufs, sowie alle verfügbaren Zahlungsmethoden angezeigt.
41. Ein Info-Alert unter dem Total gibt einen Hinweis zur Handhabung der digitalen Zahlkarte. Dieser Alert verschwindet, sobald eine digitale Zahlkarte gescannt wurde.
42. Sobald die digitale Zahlkarte gescannt oder die Superpunkte eingelöst werden, sind die Abzüge sichtbar und werden vom Gesamttotal abgezogen.
43. Auf der rechten Seite des Checkouts können Nutzende über Checkboxen «Trophy-Bons» (falls eine Aktion läuft) oder «Beleg drucken» wählen. Unterhalb der Checkboxen sind die Zahlungsmöglichkeiten anwählbar. Das Konzept für «Zahlung mit Superpunkten» wird erst in der nächsten Iteration berücksichtigt.
44. Im Footer links können Nutzende über den «Zurück zum Warenkorb»-Button zum «Warenkorb»-Bildschirm (9) zurück navigieren. So können Artikel erneut hinzugefügt, Mengen geändert oder Artikel gelöscht werden.

Barzahlung

45. Über den «Barzahlung»-Button wird der Barzahlungsbildschirm ausgelöst. In diesem wird links der zu bezahlende Betrag angezeigt. Bei Geldeinwurf wird der Betrag entsprechend reduziert und der bereits bezahlte Betrag angezeigt.
46. Auf der rechten Seite des Bildschirms zeigt eine Illustration, wo sich am SCO-Möbel der Münz- und Noteneinwurf befindet.
47. Links im Footer wird der «Andere Zahlungsmittel wählen»-Button gezeigt, welcher Nutzende zurück zum «Checkout»-Bildschirm navigiert, sollte der Betrag nicht vollständig über die Barzahlung abgewickelt oder die Zahlungsform geändert werden.

Kartenzahlung

48. Wählt man im «Checkout»-Bildschirm die Option «Kartenzahlung/TWINT», wird das Zahlterminal aktiviert. Im SCO-Interface werden die Optionen als Illustration und Info-Icon gezeigt. Tippt man auf das Info-Icon, wird eine Information zur Handhabung der Kartenzahlung oder TWINT gezeigt.
49. Links im Footer wird der «Abbrechen»-Button gezeigt, welcher zurück zum «Checkout»-Bildschirm navigiert.

Abschied

50. Ist der vollständige Betrag beglichen, ist der der Abschiedsbildschirm ersichtlich. Im Footer haben Nutzende die Möglichkeit, einen Beleg zu drucken (falls nicht über Checkbox ausgewählt) oder den nächsten Einkauf zu starten. Wird keine der Optionen gewählt, öffnet sich nach einem Timeout automatisch der Startbildschirm.

7.4 Prototyp 1 und Usability Tests

Die Funktionalitäten des ersten Prototyps lehnen sich an der Testplanung an. Der Fokus der Planung liegt hierbei auf den wichtigsten neuen Funktionen, welche die Bedürfnisse aus der Nutzerforschung neu im SCO-UI aufgreifen sollen. Funktionen mit geringem Risiko des Scheiterns werden bei Bedarf in einer nachfolgenden Iteration aufgenommen. Der vollständige Prototyp ist zur Betrachtung und Interaktion in [Figma](#) verfügbar (siehe Abschnitt 18. Rohdaten auf S. 144).

7.4.1 Planung

Die Planung erfolgt anhand der Key Path Scenarios. Die wichtigsten Aspekte, welche als Aufgabe aufgeführt werden, sind mit entsprechenden Hypothesen verknüpft.

Aufgabe	Hypothesen
Erfassung von Artikeln aus dem Startbildschirm heraus	Nutzende verstehen, dass Sie Artikel vom Startbildschirm aus erfassen können. Nutzende verstehen, dass sie über Antippen des Bildschirms in den Warenkorb gelangen.
Erfassung mehrerer Artikel verschiedener Genese mit Stückpreis im PLU-Menü (auch aus dem Startbildschirm heraus)	Der direkte Zugriff auf PLU-Kategorien auf der linken Seite wird gesehen/verstanden. Illustrationen, Bilder und Labels sind gut erkennbar, lesbar und verständlich. PLU-Artikel können gut voneinander unterschieden werden. Nutzende finden und verwenden die «Grid View»-Toggle-Buttons, um Bilder grösser zu machen. Filter-Chips machen das Finden der PLU-Artikel effizient. Nutzende verstehen, wie man gebührenpflichtige Abfallsäcke und CO2-Zylinder über die SCO-Kassen bestellt.
Erfassung eines Plastiksacks, welche an den SCO-Tischen bereitgestellt werden, ohne diese mittels Barcodes zu scannen	Nutzende finden die Funktion im Warenkorb. Diese Art der Erfassung ist nicht die primäre Erfassungsmethode.
Erfassung eines Produkts, dessen Barcode nicht mittels Scanners gelesen werden kann	Nutzende finden die Funktion im Warenkorb Die Nummerneingabe wird verstanden. Die Funktion wird als wertvoll erachtet.
Erfassung scanbarer Artikel inkl. alkoholischer Getränke	Das Verhalten des UI ist wie erwartet.

Anpassung von Artikelmengen inkl. Löschung	<p>Die Mengenveränderung im Warenkorb wird erkannt und verstanden.</p> <p>Die Löschmöglichkeiten im Warenkorb werden erkannt und verstanden.</p> <p>Nutzende verstehen, wann ein Artikel gelöscht wird.</p>
Aufsicht rufen	<p>Nutzende erkennen und verstehen die Funktion des Buttons.</p> <p>Nutzende bevorzugen die Verwendung des Buttons, anstatt eine Aufsicht direkt anzusprechen.</p>
Erfassung der Supercard	<p>Nutzende erkennen, dass ihnen Informationen zur und rundum der Supercard bereitgestellt werden.</p> <p>Nutzende verstehen die angezeigten Informationen korrekt.</p>
Erfassung von digitalen Bons	<p>Nutzende finden ihre Bons im dafür vorgesehenen Menü.</p> <p>Das Aktivieren und Deaktivieren der Bons ist klar verständlich.</p> <p>Nutzende erkennen, wie viele und welche Bons aktiv sind.</p> <p>Nutzende erkennen, ob Bons auf ihren Warenkorb anwendbar sind.</p> <p>Nutzende erkennen, ob die Bons auf den Warenkorb angewendet werden.</p>
Erkennen und Verstehen von Informationen, welche im Interface bereitgestellt werden zu Artikeln, Aktionen und verdienten Superpunkten	<p>Nutzende verstehen die angezeigten Informationen korrekt.</p>
Reaktion auf Alterskontrolle	<p>Nutzende verstehen, welche Optionen ihnen zur Alterskontrolle bereitgestellt werden.</p> <p>Nutzende bevorzugen die Selbstkontrolle.</p> <p>Nutzende verstehen, dass sie für die Selbstkontrolle noch die Kamera aktivieren müssen und dies dem Schutz ihrer Daten dient.</p>
Bezahlung des Einkaufs mittels der zwei Hauptbezahlmethoden	<p>Nutzende finden den Weg zur Bezahlung.</p> <p>Nutzende verstehen, wozu die Einkaufszusammenfassung dient und erachten sie als hilfreich.</p> <p>Nutzende verstehen welche Informationen ihnen im Checkout zur Verfügung gestellt werden und erachten diese als hilfreich.</p> <p>Die Zahlungsmethoden werden erkannt und verstanden.</p> <p>Die Optionen zum Druck des Kassenbelegs und der Sammelmarken werden erkannt und verstanden.</p> <p>Die Bezahlung des Einkaufs erfolgt effizient und effektiv.</p> <p>Nutzende verstehen, ab wann der Einkauf als bezahlt gilt.</p>

Tabelle 4: Aufgaben und Hypothesen für Usability Test 1

Um ein realistisches Testsetup zu ermöglichen, sollen Testpersonen den Prototyp an einer echten SCO-Kasse im Coop Supermarkt bedienen können. Für eine umfassende SCO-Erlebnis benötigt es auch das Feedback des Scanners mit Piepton. Der Prototyp wird daher à la Wizard-of-Oz durch ein Teammitglied im Hintergrund per Tastatureingaben manipuliert, um

Elemente ein- und auszublenden, wo nötig. Zur besseren Orientierung wird den Teilnehmenden jeweils pro Aufgabe ein Aufgabenblatt mit einer simplen Formulierung der Aufgabenstellung auf den Tisch gelegt. Sollten Aufgaben nicht vollständig oder mit Schwierigkeiten abgeschlossen werden, wird in einem Post-Test-Interview explizit darauf eingegangen. Das Interview dient der Exploration, damit Nutzende noch einmal durch alle Funktionen durchgehen und ihr Feedback gezielt abgeben können.

Eyetracking hat sich bereits in der Nutzerforschung als brauchbares Tool herausgestellt, um Aussagen der Probanden gegenzuprüfen und wird für die Usability Tests erneut durch Coop bereitgestellt. Dieses Mal aber ohne das aufwändig installierte System von «Tobii nano», sondern lediglich die Brillenvariante von «Pupil Invisible», da diese keinen Kalibrationsaufwand vorsieht und ausreichend gute Resultate liefert. Zusätzlich wird mittels separater Kamera und Tonaufnahmen sichergestellt, dass die Tests vollumfänglich aufgenommen werden.

Das Team unterteilt seine Rollen und Aufgaben in:

1. **Moderatorin**; klärt über Test und Datenaufnahmen auf, stellt Aufgaben und Fragen im Interview
2. **Protokollantin**; dokumentiert Tests mittels Kamera und Notizen, stellt gegebenenfalls Fragen im Interview
3. **Wizard**; bedient Wizard-of-Oz Funktionen im Prototyp und betreibt Bugfixing bei Problemen, kümmert sich um die korrekte Installation des Eyetrackings

Da die technischen Gegebenheiten und ausreichend Platz für den Aufbau vorhanden sein müssen, entscheidet sich das Team den Coop Supermarkt im Gundeli, Basel als Teststätte zu verwenden.



Abbildung 26: Setup des Usability Tests 1 im Coop Supermarkt Gundeli

Folglich werden Testpersonen im Raum Basel rekrutiert. Das Team orientiert sich hierbei nicht nur an den Persona, sondern mehr an der Varianz der Stichprobengröße. Daher sollen

fünf Personen verschiedenen Alters rekrutiert werden. Schliesslich soll das Interface allen zugänglich sein. Pro Test werden in etwa 45 Minuten und 15 Minuten Puffer berechnet, um allenfalls Problemen entgegensteuern zu können. So werden die Testpersonen planbar zu jeder vollen Stunde eingeladen.

Die Dokumentation erfolgt vor Ort auf Papier und mittels Ton- und Videoaufnahmen, welche dann aggregiert werden. Die Auswertung erfolgt digital im [FigJam](#) (siehe Abschnitt 18. Rohdaten auf S 144).

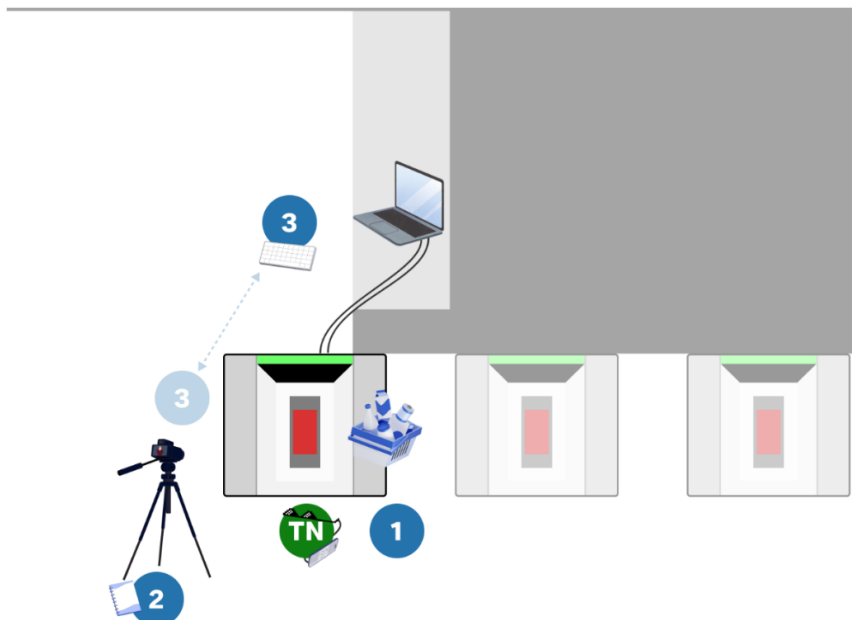
📄 Siehe Anhang Y. Fragebogen Usability Test 1 S. 138.

7.4.2 Prototyping

Der Prototyp 1 wird in Figma erstellt. Das Team stellt sich hier der Herausforderung den Prototyp so gut es geht auf nur einem Frame mittels Variablenhandling, welches seit einigen Monaten verfügbar ist, zu erstellen. Die Funktionalitäten werden hierbei vollständig ausgeschöpft:

- **Komponenten** werden gemäss Atomic Design [Frost 2013] strukturiert
- **Styles** dienen der Standardisierung der Typographie
- **Textvariablen** werden verwendet, um
 - Labels konsistent zu halten,
 - Labels Im Prototyp dynamisch anpassen zu können, sowie
 - Komponentenvarianten umzuschalten
- **Nummernvariablen** werden verwendet, um
 - Margins, Paddings, Gaps, Linienstärken und Rundungen zu standardisieren,
 - diese Grössen im Prototyp dynamisch umschalten zu können,
 - Labels Im Prototyp dynamisch anpassen zu können,
 - Komponentenvarianten umzuschalten, sowie
 - Berechnungen durchzuführen (Menge, Preis, Superpunkte, etc.)
- **Boolean-Variablen** werden verwendet, um
 - Das Framework der Umschaltungen zu kontrollieren (if/else-Regeln),
 - Elemente ein- und auszublenden, sowie
 - Komponentenvarianten umzuschalten

7.4.3 Durchführung

Die Durchführung verläuft gemäss Plan. Alle Teilnehmenden erscheinen zum Test im Coop Supermarkt Gundeli. Nicht alle finden hier den richtigen Supermarkt auf Anhieb, da es an der gleichen Strasse mehrere Coop Filialen gibt.

Noch nicht zugeteilte Aufgaben werden vor Ort geklärt, wie beispielsweise das Handling von unterzeichneten Datenschutzerklärungen und das Bereitlegen von Aufgabenblätter jeweils links auf dem SCO-Tisch, nachdem die Moderatorin die Aufgabe formuliert hat.

Das Eyetracking funktioniert wie erwartet, bis auf einen Test. Hier stürzt die Applikation nach wenigen Minuten ab und führt dazu, dass die aufgenommenen Daten unwiderruflich entfallen. Das zugehörige Smartphone vibriert und gibt Ausschluss über den Fehler, was von der betroffenen Person nicht rechtzeitig angemerkt wird. Für zukünftige Tests können Teilnehmende darauf hingewiesen werden, sodass sie sich frühzeitig melden.

Die mitgebrachte Tastatur zum Steuern des Prototyps lässt sich nicht mit dem Laptop verbinden, sodass der Wizard durch den SCO-Bildschirm blockiert wird, um zu sehen, wann Elemente nach Scan eingeblendet werden müssen. Dies funktioniert jedoch reibungslos, wenn auch nicht komfortabel.

Der Prototyp ist insgesamt sehr langsam, was teilweise zu Unterbrüchen während der Tests führt.

Das regelmässige Aufladen aller Endgeräte muss strikt im Auge behalten werden, um den Tag zu überdauern. Das Eyetracking kommt mit zwei mobilen Endgeräten, sodass ein Wechsel zwischen Tests möglich ist. Die Kamera kann über mittags aufgeladen werden.

7.4.4 Resultate

Nachfolgend werden die wichtigsten Resultate und Erkenntnisse beschrieben.

Allgemein

Das UI wird insgesamt gut verstanden.

Eine Person merkt an, dass das bisherige Design etwas ansprechender ist, vor allem wegen der Farbreduktion des neuen Designs.

Eine weitere Person merkt an, man muss viel lesen. Diese Person ist die älteste und hat bisher keinerlei Erfahrung mit der SCO-Kassen, was diese Aussage spannend macht in Bezug auf die verwendeten Visualisierungshilfen.

Scrollen innerhalb der Ansichten wird entweder intuitiv wie auf einem mobilen Endgerät durchgeführt oder durch Verwendung der Scrollbar versucht, auch wenn dies im Prototyp nicht verwendbar ist.

Aufsicht rufen

Diese Hilfsfunktion wird von allen Teilnehmenden erkannt und verstanden. Im Post-Test-Interview merkt eine Person an, dass dieser Button suggeriert, man müsse die Aufsicht rufen, damit man weiterkommt. Im Test selbst wird dies allerdings so nicht interpretiert und der Einkauf ohne das Antippen des Buttons durchgeführt.

Startbildschirm

Die Illustration des Startbildschirms suggeriert einigen wenigen Teilnehmenden, man kann alle Artikel einfach auf den Scanner legen. Die Passabene Anzeige und Zahlungsmethoden werden zum Teil als tipp-bar interpretiert.

Keine Person bleibt im Startbildschirm stecken. Die erste Testaufgabe - eine Zitrone im PLU-Menü zu Erfassen - wird über die entsprechenden PLU-Kategorien gefunden.

Warenkorb

Alle Funktionen des Warenkorbs und der darin befindlichen Elemente wird in fast allen Fällen verstanden und positiv bewertet.

Bemängelt wird die Übersichtlichkeit, da man nur wenige Artikel in der Liste auf einen Blick sehen kann.

Das Aufklappen der List Items wird intuitiv entdeckt, obwohl von einer Person angemerkt wird, dass es nicht als anwählbar identifiziert wird.

Plastiksack

Das Hinzufügen des Plastiksacks wird vom Grossteil schnell gefunden. Zwei Teilnehmende übersehen den Button zunächst und suchen in einem der PLU-Bereiche, aufgrund des dargestellten generischen Müllsacks.

Barcode-Eingabe

Die Funktion wird vom Grossteil der Testpersonen schnell gefunden. Von einer Person wird es gar als wertvoll empfunden. Zwei Teilnehmende übersehen den Button zunächst. Eine Person gibt an, dass das Wort «Barcode» nicht verstanden wird.

PLU-Menü

Fast alle Artikel werden ohne Probleme gefunden und ausgewählt. Lediglich Backwaren stellen aufgrund ihrer Ähnlichkeit nach wie vor eine Problematik für zwei Teilnehmende dar. Es wird jedoch bei einer Person ersichtlich, dass nicht immer klar ist, wozu eine Frucht oder ein Gemüse zugeteilt werden kann. Trotz Sehschwächen können alle Teilnehmenden alles erkennen und lesen.

Welche Kategorie gerade ausgewählt ist, wird von einer Person nicht klar gesehen. Aufgrund der niedrigen Auflösung und schlechten Kontrasts des Bildschirms, hebt sich die vordergründige weisse Farbe im Vergleich zur Hintergrundfarbe des Bodys kaum ab.

Alle Kategorien bis auf die Kategorie «Weiteres» werden korrekt verstanden. Dieser Bereich wird von verschiedenen Teilnehmenden als kompletter Produktkatalog aller Coop Artikel verstanden.

Es wird angemerkt von wenigen, dass der verwendete Mix aus Illustrationen und echten Bildern inkonsistent und wenig ansprechend wirkt.

Die Filterfunktion wird intuitiv bedient und verstanden. Allerdings empfinden die Teilnehmenden die ungefilterte, alphabetische Gesamtsortimentsansicht pro Bereich nicht als hilfreich.

Die Zusatzfunktion der Vergrößerung der PLU-Cards («Grid View»-Toggle-Buttons) wird von potenziell profitierenden Personen nicht entdeckt.

Gebührenpflichtige Abfallsäcke und CO2-Zylinder

Gebührenpflichtige Abfallsäcke werden, obwohl es diese Funktion heute nicht gibt, direkt gefunden. Die Funktion wird als wertvoll empfunden.

Das Bestellen der korrekten CO₂-Zylinder wird aufgrund der Logik im Prototyp nicht verstanden. Diese sieht das Vorgehen binär vor, sodass man angibt wie viele Zylinder man bringt und wie viele man wieder haben möchte. Da die Aufgabe vorsieht, dass zwei Zylinder von zuhause mitgebracht werden, man einen umtauschen und einen für das Depot zurückgeben möchte, suchen die Teilnehmenden nach einer Umtauschfunktion. Das aktuelle Konzept wird grösstenteils nicht klar verstanden. Unpassende Produktbilder tragen zusätzlich zur Verwirrung bei.

Zusammenfassung

Der «Zusammenfassung»-Bildschirm als Zwischenschritt wird von den meisten Testpersonen nicht eindeutig verstanden. Die dort untergebrachte Information zur Stichprobenkontrolle wird nicht gelesen. Insgesamt fügt der Bildschirm ein weiteres Level an Komplexität hinzu, welcher nur dem Selbstzweck dient, nicht aber der Benutzererfahrung.

Alterskontrolle

Die Möglichkeiten zur Kontrolle des Alters werden von den meisten verstanden. Die Selbstkontrolle wird als wertvolle Lösung empfunden. Nur eine Person versteht nicht, dass man die Kamera erst aktivieren muss, bevor die Selbstkontrolle starten kann.

Checkout

Die bereitgestellten Informationen sind für die Teilnehmenden ausreichend. Die Zahlungsmethoden werden erkannt und zielgerichtet ausgewählt.

Drei Teilnehmende wählen die Option zum «Beleg drucken» nicht aus, obwohl es Teil der Aufgabe ist. Dies ist grösstenteils ein Testartefakt, da die Aufgabenstellung noch im Warenkorb stattfindet und bis hierher zu viele Schritte gemacht werden, sodass die Teilnehmenden dieses Detail vergessen. Zudem benötigen diese Personen privat im Alltag keine Belege, weshalb sie diese Option bewusst nicht anwählen und sogar ignorieren.

Die spezifischen Bildschirme zu den Zahlungsmethoden werden verstanden. Bei Zahlung mit Kreditkarte bzw. TWINT werden die bereitgestellten Illustrationen als Schaltflächen verstanden. Dies zum einen, da das Terminal nicht anspringt, da der Prototyp keine Kontrolle über die Hardware der SCO-Systeme hat, zum anderen, weil die Kacheln zusätzliche Info-Elemente darstellen, welche diese noch klickbarer aussehen lassen und suggerieren, dass man hier weitere Information dazu findet.

Abschied

Der dunkle Bildschirm irritiert eine Testperson, da der Bildschirm als *inaktiv*, beziehungsweise als *defekt* assoziiert wird. Eine andere Testperson findet ihn besonders gut. Allen Teilnehmenden ist klar, dass der Einkauf abgeschlossen ist.

Die umfassende Auswertung befindet sich im [FigJam](#) (siehe Abschnitt 18. Rohdaten auf S. 144).

7.5 Prototyp 2 und Usability Tests

Die Erkenntnisse aus dem ersten Usability Test fliessen direkt in die Weiterentwicklung des Prototyps 2 ein, wobei besonderes Augenmerk auf die identifizierten Verbesserungsmöglichkeiten gelegt wird. Die iterative Vorgehensweise ermöglicht es dem Team, gezielt auf das

Feedback der Nutzenden einzugehen. Der vollständige Prototyp ist zur Betrachtung und Interaktion in [Figma](#) verfügbar (siehe Abschnitt 18. Rohdaten auf S. 144).

7.5.1 Massnahmen und Iteration

Aus den ersten fünf Usability Tests können diverse neu eingeführte Funktionen und Visualisierungen validiert werden. Es zeigt sich, dass die Neuordnung des PLU-Menüs vertikal für die Nutzenden kein Hindernis darstellt. Auch die Filterfunktion über Chips sowie die Erkennung der PLU-Artikel werden grösstenteils verstanden und intuitiv genutzt. Dennoch liefern die Usability Tests wertvolle Erkenntnisse über potenzielle Hindernisse und Optimierungsmöglichkeiten für die zweite Iteration. Die Massnahmen können wie folgt aus den Usability Tests abgeleitet werden:

Bildschirm	Massnahmen
Abschied	UI-Spezifikationen: «Beleg drucken» nur einblenden, wenn unter «Checkout»-Bildschirm «Beleg drucken» nicht angewählt wird.
Allgemeine Anmerkungen	Reduzierung von Text durch optimierte Visualisierung und Nutzung von Icons. Unsicherheit von Nutzenden auf Elemente zu klicken: akzeptieren. Altes Design wird als farbiger empfunden: akzeptieren. Mehrfachauswahl in PLU-Menü und Snackbar als Feedback das Artikel in Warenkorb hinzugefügt werden.
Alterskontrolle	Tab-Auswahl besser visualisieren.
Aufsicht rufen	Keine Änderungen.
Barcode	Wording «Barcode» ändern auf «Strichcode». Icon für Barcode vergrössern.
Checkout	Idee an Coop: «Checkout»-Bildschirm ganz entfernen und Zahlungsmöglichkeiten bereits im Warenkorb ermöglichen. «Beleg drucken» gilt als Testartefakt, da im mentalen Modell von Nutzenden nicht als relevant erachtet.
Meine Bons	Notification-Badge auf «Meine Bons» einführen, um verfügbare Bons besser zu signalisieren. Chip «Artikel im Warenkorb» wird nicht wahrgenommen: nochmals testen. Optionen wie Bons im Warenkorb-Listenelement integriert werden könnten, ausprobieren: <ol style="list-style-type: none"> Option: «Bon aktivieren/deaktivieren» als Button im Listenelement integrieren. Option: «Bon aktivieren» als Button im Listenelement integrieren, «Bon deaktivieren» über «Meine Bons». Option: «Bon aktivieren» im Listenelement öffnet «Meine Bons»-Menü. <p>Bon-Konzept: es stellt sich hier die Frage, ob das Konzept für Bons generell überdacht werden muss. Anregung an Coop weitergeben, da Nicht im Scope des Projekts</p>

Plastiksack-Button		Icon für Plastiksack vergrössern. Grundsatzfrage: braucht es diesen Button überhaupt noch?
PLU	Barrierefreiheit	Kontrast der ausgewählten PLU-Kategorie und Navigation stärker hervorheben. Icons für PLU-Kategorien durch realistische Bilder ersetzen. Hintergrund-Kontrast stärker setzen.
	Backwaren	Ähnliche Backwaren: Empfehlung an Coop Backwaren mit 4-stelligen Code auszustatten und somit das Menü entfernen.
	Filter	Anzeigebild für den Filter-Chip «Süssgebäck» austauschen, da es nach einem Gipfeli aussieht. Aufteilung «Gipfeli/Brötli» zu eigenen Filtern «Gipfeli» und «Brötli». Für optimierte Platzgestaltung sollen sich beim Scrollen nach unten Filter-Chips verkleinern, beim Scrollen nach oben wieder vergrössern. «Alle anzeigen» durch strukturiertes Menü mit Untertiteln gemäss den Subkategorien tauschen (Anchor Links statt Filterung).
	Navigation & Darstellung	Onboarding bei Neueinführung von Funktionen mit diversen Tooltips. Tooltip für «Grid View»-Toggle-Button. Unsicherheit bei «Gemüse & Salate» vs. «Früchte»: akzeptieren
	CO2-Zylinder	PLU-Cards Bild und Label anpassen. Option: zusätzlicher Flow erstellen wie viele Zylinder umgetauscht bzw. retourniert werden möchten.
	Abfallsäcke	Snackbar als Info das gebührenpflichtige Abfallsäcke von Aufsicht gebracht wird, inkl. Lichtsignal an SCO-Kassen als Signalisierung für Aufsicht.
Startbildschirm		Tooltips mit Information zu Zahlungsmöglichkeiten. UI-Spezifikationen: Illustrationen sollen noch ausgearbeitet und animiert werden.
Supercard		Superpunkte-Zahlung im «Checkout»-Bildschirm einfügen. Superpunkte werden nicht gleich erkannt: akzeptieren da nur Information.
Warenkorb		Chevron zur Kennzeichnung der Expandierbarkeit als visuelle Unterstützung in Listenelement einbauen. Listenelemente, Header & Footer kondensierter gestalten.
Zusammenfassung		«Zusammenfassung»-Bildschirm eliminieren, Information bezüglich Stichprobenkontrolle im Checkout erfassen.
Zahlungsmethoden «Karte / TWINT»		Info-Icon bei Illustrationen entfernen und Informationstext von Untertitel auf Info-Alert wechseln.

Tabelle 5: Abgeleitete Massnahmen aus ersten Usability Tests

Durch die Umsetzung der Massnahmen iteriert das Team durch entsprechende Bildschirme und Funktionen. Insbesondere bei der PLU-Navigation wird erneut eine Divergenz angestrebt, um möglichst viele Varianten zu testen, wobei das Design weiterhin dem Moodboard folgt. Ein Vergleich zwischen dem PLU-Bildschirm des ersten Prototyps und dem finalen Bildschirm des zweiten Prototyps zeigt verschiedene Anpassungen:

1. Ausgewählte PLU-Kategorie stärker hervorheben
2. Icons ersetzt durch wirklichkeitsnahe Bilder
3. Reduzierung von Text und zwecklosen Icons
4. Visualisierung von Mehrfachauswahl
5. Kontrast-Verhältnis stärker
6. Tooltips



Abbildung 27: Vergleich PLU Bildschirm Prototyp 1 (links) vs. Prototyp 2 (rechts)

Durch das Eliminieren des «Zusammenfassung»-Bildschirms wird die Information zu den Stichproben neu auf dem «Checkout»-Bildschirm angezeigt. Ebenfalls wird die Funktion geändert, dass die Supercard bis zum «Checkout»-Bildschirms noch gescannt werden kann. Somit können auch bis kurz vor der Bezahlung noch Bons eingelöst werden.

1. «Meine Bons» mit Notification-Badge signalisieren
2. Superpunkte-Bezahlung hinzugefügt
3. Reduzierung und Vereinfachung von Text
4. Kontrast-Verhältnis stärker
5. Information zu Stichproben bei «Checkout»-Bildschirm

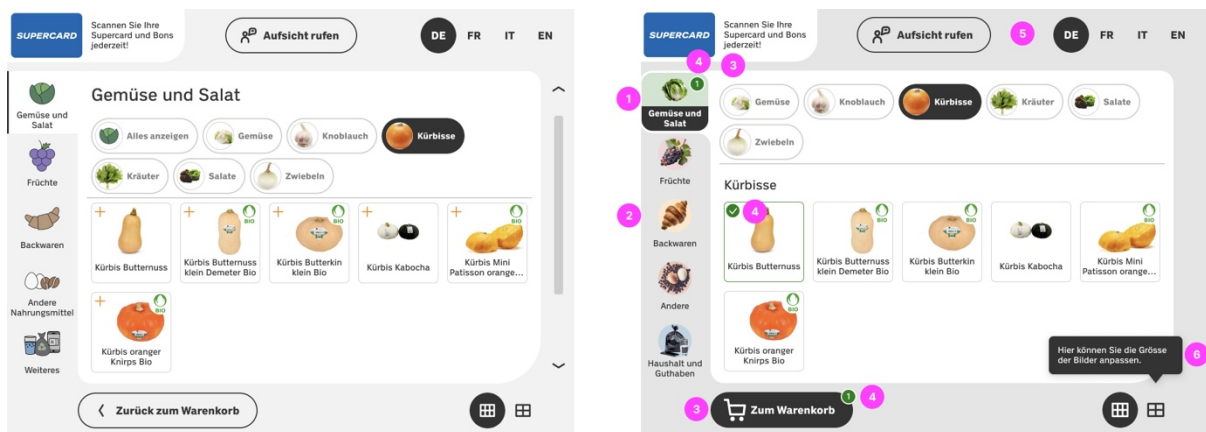

Abbildung 28: Vergleich «Checkout»-Bildschirm Prototyp 1 (links) vs. Prototyp 2 (rechts)

7.5.2 Planung

Um den iterierten Prototyp 2 zu testen, plant das Team zunächst eine zweite Runde in Zürich an einem Samstag durchzuführen. Aufgrund des damit verbundenen hohen technischen Risikos, dem Einsatz von Eyetracking sowie dem fraglichen verfügbaren Platz entscheidet sich das Team die Usability Tests wieder in Basel im Coop Supermarkt Gundeli durchzuführen. Da aufgrund der Vorweihnachtszeit der geplante Samstag als umsatzstarker Einkaufstag von Coop identifiziert wird und somit keine SCO-Kasse besetzt werden darf, wird erneut an einem Freitag getestet.

Die Planung orientiert sich an den umgesetzten Massnahmen. Um den Prototyp 2 in einem möglichst realen Szenario zu testen, wird auf einen geführten Test verzichtet. Stattdessen wird den Testpersonen lediglich ein Warenkorb mit Artikeln bereitgestellt, welche sie selbstständig an der SCO-Kasse einlesen können. Mit diesem Vorgehen soll überprüft werden, ob das Interface auch ohne Führung verstanden wird.

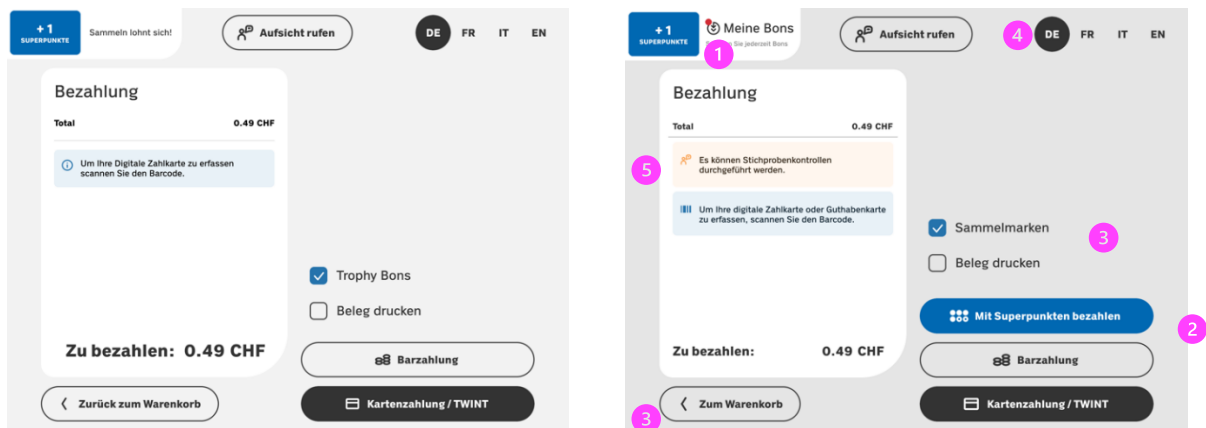
Die Artikel im Warenkorb zielen auf folgende Aufgaben ab:

Aufgabe	Hypothesen
Erfassung mehrerer Artikel verschiedener Kategorien mit Stückpreis im PLU-Menü	Nutzende verstehen, dass mehrere Artikel gleichzeitig ausgewählt werden und ersparen sich mehrmaliges Aufrufen des PLU-Menüs.
Erfassung eines Plastiksacks, welche an den SCO-Tischen bereitgestellt werden, ohne diese mittels Barcodes zu scannen	Nutzende finden die Funktion im Warenkorb. Diese Art der Erfassung ist nicht die primäre Erfassungsmethode.
Erfassung scanbarer Artikel	Das Verhalten des UI ist wie erwartet.
Anpassung von Artikelmengen	Nutzende verstehen, wie Artikelmengen erhöht/verringert werden können.
Umtausch und Retoure von CO2-Zylindern	Nutzende finden Option zum Umtausch sowie als Retoure im PLU-Menü. Die Funktion wird als wertvoll erachtet.

Erkennen und Verstehen von Informationen, welche im Interface bereitgestellt werden zu Artikeln, Aktionen und verdienten Superpunkten	Nutzende verstehen die angezeigten Informationen korrekt.
Erfassung der Supercard	Nutzende erkennen, dass Informationen zur und rundum der Supercard bereitgestellt werden. Nutzende verstehen die angezeigten Informationen korrekt.
Erfassung von digitalen Bons	Nutzende finden ihre Bons im dafür vorgesehenen Menü. Das <i>Aktivieren</i> und <i>Deaktivieren</i> der Bons sind klar verständlich. Nutzende erkennen, wie viele und welche Bons <i>aktiv</i> sind. Nutzende erkennen, ob Bons auf ihren Warenkorb anwendbar sind. Nutzende erkennen, ob die Bons auf den Warenkorb angewendet werden.
Bezahlung des Einkaufs mittels Superpunkte und Geschenkkarte	Nutzende verstehen welche Informationen ihnen im Checkout zur Verfügung gestellt werden und erachten diese als hilfreich. Nutzende verstehen das Superpunkte und Geschenkkarte als Zahlungsmittel verwendet werden können. Nutzende erkennen das die Gutschrift vom Total abgezogen wird.

Tabelle 6: Aufgaben und Hypothesen Usability Test 2

Da sich das Setup, Aufteilung der Aufgabe im Team als auch die Dokumentation aus den ersten Usability Tests als nützlich erwiesen hat, wird dies für die zweite Runde beibehalten. Es werden ebenfalls 5 Testpersonen rekrutiert.

☞ Siehe Anhang Z. Fragebogen Usability Test 2 S. 142.

7.5.3 Durchführung

Gemäss Planung werden fünf Usability Tests im Coop Supermarkt Gundeli durchgeführt. Die Variante ohne definierte Szenarios erweist sich als nützlich, da sie das Einkaufserlebnis realistischer gestaltet. In dieser Runde wird auch erneut das Eyetracking «Pupil Invisible» eingesetzt und der Test mit Videokamera aufgenommen.

Im Vergleich zur ersten Runde tragen dieses Mal alle Testpersonen Brillen. Dies stellt die Ausstattung für das Eyetracking vor Herausforderungen, da die Testpersonen hohe Korrekturen (> 3.0 Dioptrien) benötigen und die austauschbaren Brillengläser diese Stärke nicht unterstützen. Zudem schaltet sich das Eyetracking während der Tests mehrmals aus.

Obwohl die Testpersonen, dank dem Learning aus der ersten Usability Test Runde, auf eine mögliche Vibration des Datenträgers aufmerksam gemacht wird, wird das Vibrieren nicht immer sofort wahrgenommen. Somit fallen die Eyetracking-Aufnahmen teilweise aus.

Zusätzlich ist der Prototyp 2 trotz der Eliminierung unnötiger Designkomponenten immer noch sehr langsam und reagiert nicht immer auf alle Touch-Interaktionen.

7.5.4 Resultate

Nachfolgend werden die wichtigsten Resultate und Erkenntnisse beschrieben, die umfassende Auswertung befindet sich im [FigJam](#) (siehe Abschnitt 18. Rohdaten auf S. 144).

Warenkorb

Der Chevron im Listenelement wird von den Nutzenden verstanden. Jedoch kann beobachtet werden, dass bei Öffnen des Listenelements über den Chevron das Minus des Counters nicht gut platziert ist. Durch Doppelklick auf den Chevron tippen Nutzende versehentlich auf den «Minus»-Button des Counters, womit die Menge eines Artikels von 1 auf 0 reduziert wird, was zu dessen Löschung führt. Zudem wird bei dem eingeklappten Listenelement von einer Person erwähnt, dass die Mengenerhöhung direkt hier erwartet wird und nicht erst beim Ausklappen des Elements. Das Team geht jedoch davon aus, dass diese Aussage höchstwahrscheinlich ein Artefakt des Prototyp-Workflows und der PLU-Artikelerfassung ist. Aufgrund der kleinen Grösse der eingeklappten Listenelemente priorisiert das Team Barrierefreiheit sowie ein übersichtliches Interface.

Eine Testperson empfindet zudem die Aktionen als zu stark gekennzeichnet. Da diese Testperson jedoch angibt, nicht besonders auf Aktionen zu achten, werden keine Änderungen vorgenommen



Abbildung 29: Prototyp 2 Warenkorb Listenelement zu- und aufgeklappt

Obwohl es kein interaktiver Bestandteil des Tests ist, wird noch einmal bestätigt, dass die manuelle Eingabe des Barcodes verstanden wird. Die Grundsatzfrage um die Relevanz des «Plastiksack hinzufügen»-Buttons hat sich in der zweiten Testrunde nochmals verstärkt.

PLU

Das Konzept der Mehrfachauswahl wird nicht von allen Nutzenden intuitiv angewendet und die Snackbar wird entweder übersehen oder in so kurzer Zeit nicht vollständig gelesen und bietet somit keinen Mehrwert. Obwohl die Mengenanpassung im Warenkorb-Listenelement für Nutzende klar ist, wird festgestellt, dass vor allem die Mehrfachauswahl im PLU-Menü nicht optimal funktioniert. Nutzende äussern den Wunsch nach einer direkten Mengenangabe über den PLU-Artikel, sodass die Anzahl der Artikel nicht erst im Listenelement angepasst werden muss, sondern direkt während der Navigation durch das PLU-Menü erfolgen kann.

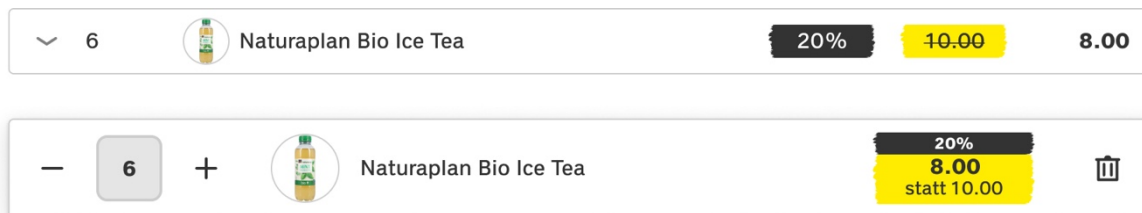
Der «Grid View»-Toggle-Button mit Tooltip wird nicht beachtet und die Icons sind nicht intuitiv genug. Ein weiteres beobachtetes Problem ist, dass Nutzende beim mehrmaligen Drücken des «Zum Warenkorb»-Buttons versehentlich auf den «Einkauf abrechnen»-Button im Warenkorb klicken. Dank dem Dialog kann ein definitiver Abbruch zwar verhindert werden, es führt jedoch zu Verunsicherungen.

Die PLU-Navigation wird im Allgemeinen verstanden, nur die Kategorie «Haushalt und Guthaben» ist weder über das Kategorie-Bild klar, noch helfen die verwendeten Bilder in den Chip-Filtern als Erklärung. Die angepassten PLU-Cards für die CO2-Zylinder werden gut verstanden. Es fällt jedoch auf, dass Nutzende oft leere Flaschen scannen und dann erst den Artikel im PLU-Menü suchen, da keine Aktion auf dem Bildschirm ausgeführt wird. Es ist unklar, ob dies ein Artefakt des Testablaufs oder der Stichprobe ist, da mitgebrachte Artikel wahrscheinlich nicht gescannt werden.

Meine Bons und Supercard

Zwei Testpersonen sind Supercard-Nutzende. Für diese Personen ist das «Meine Bons»-Menü klar, da es dem Konzept der aktuellen Supercard-App entspricht. Jedoch wird von anderen Testpersonen bemängelt, dass Aktionen nicht direkt auf den Listenelementen angezeigt und dort ebenfalls aktiviert oder deaktiviert werden können.

Eine interessante Feststellung ist auch, dass Nutzende angeben, die blaue Farbe der Informationen zur Supercard als Werbung zu empfinden und diese unbewusst ausblenden. Dies führt dazu, dass potenziell Bons und Superpunkte nach dem Scannen der Supercard übersehen werden. Beim Abgleich mit dem Eyetracking wird deutlich, dass die Augen bereits vor dem Scannen der Supercard in die obere linke Ecke schweifen. Durch die minimale visuelle Veränderung vor und nach dem Scannen der Supercard kann es daher sein, dass die veränderte Information nicht wahrgenommen wird.

Das Team selbst identifiziert, dass der Snackbar-Text zu lang und zu weit entfernt vom Kontext ist.

Checkout

In diesen Usability Tests liegt der Fokus auf dem intuitiven Verständnis der zusätzlichen Zahlungsmöglichkeiten durch Superpunkte sowie Geschenkkarte. Bei der Auswertung des Eyetracking wird deutlich, dass die Info-Alerts zu den Zahlkarten kaum beachtet werden, während Nutzende keine Hemmungen haben, die Geschenkkarte intuitiv zu scannen oder auf den Supercard-Button zu klicken. Allerdings ist festzustellen, dass für Nicht-Supercard-Nutzende die Bezahlung mit Superpunkten nicht immer klar erscheint.

Ein visuelles Feedback, das kritisiert wird, betrifft die Checkboxen, die aufgrund ihrer visuellen Inkonsistenz bemängelt werden. Trotz dieses Kritikpunkts ist die Funktion und Bedienung der Checkboxen klar und gut verständlich. Ein weiterer bemerkenswerter Aspekt, der während der Tests aufkommt, ist die Positionierung der Buttons für die Zahlungsmethoden. Obwohl die Grösse der Buttons den Barrierefreiheitsstandards entspricht, äussert eine Person das Gefühl, sich zu stark darauf konzentrieren zu müssen, die korrekte Zahlungsmethode auszuwählen.

Allgemein

Neben dem Feedback der Nutzenden werden noch zwei interne Erkenntnisse vom Team festgehalten: Die Oberflächenfarben von Alerts müssen mehr Kontrast aufweisen, und das Button-Konzept wirkt unausgewogen, da eine konkrete Interaktionsfarbe fehlt. In Bezug auf die Hintergrundfarben von Alerts und den PLU-Kategorien wird angestrebt, eine verbesserte Sichtbarkeit und Wahrnehmbarkeit sicherzustellen, um eine effektive Kommunikation von wichtigen Meldungen zu gewährleisten. Hinsichtlich des Button-Konzepts plant das Team,

eine gut abgestimmte Interaktionsfarbe zu integrieren, um die Nutzerführung aber auch Barrierefreiheit zu optimieren und eine konsistente visuelle Ästhetik zu gewährleisten.

7.6 Prototyp 3 und Usability Tests

Die Resultate von Prototyp 2 lassen vor allem Unsicherheiten in der Mengeneingabe und der Funktionalität des «Zurück zum Warenkorb»-Buttons im PLU-Menü offen. Um diese Problembereiche gezielter anzugehen, entscheidet das Team, eine zusätzliche, kleinere Testrunde durchzuführen, die sich speziell auf das PLU-Menü konzentriert.

7.6.1 Massnahmen und Iteration

Nebst der Mengeneingabe von PLU-Artikeln werden anhand der Resultate aus der zweiten Usability Test Runde erneut Massnahmen für die nächste Iteration festgelegt. Diese werden im finalen Design implementiert, aber nicht erneut getestet.

Bildschirm	Massnahmen
Abschied	<p>UI-Spezifikationen: Information zu Supercard auf diesem Bildschirm nicht mehr relevant.</p> <p>UI-Spezifikationen: Schwarzer Abschiedsbildschirm wird als <i>inaktiv</i> empfunden, ändern auf weiss. Schwarzer Bildschirmhintergrund neu für «Kasse geschlossen»-Bildschirm anstelle von Orange verwenden.</p>
Allgemein	<p>Surface-Farben Kontrast erhöhen</p> <p>Button-Konzept anpassen für mehr Einheitlichkeit und Hierarchie</p>
Alterskontrolle	<p>«Weiter einkaufen»-Button bei «Alterskontrolle»-Dialog einfügen.</p> <p>Nutzende sind überrascht von «Alterskontrolle»-Dialog: akzeptieren, erwünschte Verhaltensänderung zur Selbstbestimmung und Entlastung der SCO-Aufsicht.</p> <p>Empfehlung, dass KI-Gesichtserkennung mit Gegenprüfung eines amtlichen Ausweises erfolgen sollte.</p>
Aufsicht rufen	<p>Button-Farbe an Licht-Signalisierung der SCO-Hardware anpassen, wenn <i>aktiv</i>.</p>
Plastiksack	<p>Entfernen.</p>
Barcode	<p>Neuplatzierung des «Barcode eingeben»-Buttons anstelle des «Plastiksack hinzufügen»-Buttons.</p>
Checkout	<p>Info-Alert anpassen: Umstellung auf Label mit blauem Info-Icon Button und eigener Anleitung über Dialog.</p> <p>Label zu Geschenkkarte ändern.</p> <p>Buttons für Zahlungsformen weiter auseinander platzieren.</p> <p>Title «Zahlungsmethode wählen» einführen und Zahlungsformen besser zu Kennzeichen.</p> <p>Buttonkonzept vereinheitlichen.</p> <p>Checkboxen visuell dem Design anpassen.</p>

Meine Bons		Zusätzliche Signalisierung auf Warenkorb-Listenelement, wenn Artikel mit Bon im Warenkorb verfügbar ist.
PLU	Mehrfachauswahl	Rapid Prototyping, um Mehrfachauswahl zu testen.
	Navigation & Darstellung	«Grid View»-Icons von «Raster» auf «Lupe» ändern. Im Footer neu positionieren. «Zum Warenkorb»-Button im Footer neu platzieren, um versehentliches «Einkauf abbrechen» bei Doppelklick zu verhindern.
	CO2-Zylinder	Zusätzlichen Flow erstellen, wenn Zylinder gescannt werden. Mit Dialog für Aktionsauswahl (Neue Flasche, Umtausch, Retoure). Snackbar werfen und Information auf Listenelement einbauen.
	Haushalt und Guthaben	Anzeigebild als auch PLU-Kategorien nicht klar identifizierbar: Empfehlung Informationsarchitektur zu überdenken.
Supercard		Supercard-Information wird im nicht-gescannten Zustand ausgegraut da sonst als Werbung empfunden oder Nutzende möchten damit interagieren. UI-Spezifikationen: Wird Supercard als erstes eingescannt wechselt Startbildschirm auf Warenkorb, damit Einkauf abgebrochen werden kann. Snackbar für erfolgreiches Scannen der Supercard entfernen und Feedback bei Supercard-Information einführen.
Warenkorb		Counter im expandiertem Listenelement weiter vom Chevron bei eingeklappten Listenelement platzieren. Löschfunktion über Counter im expandierten Listenelement eliminieren. Mengenerhöhung wird im kleinen Listenelement erwartet: Akzeptieren aufgrund Barrierefreiheit und Sicherstellung genug grosse Touchflächen.
Zahlungsmethoden «Karte / TWINT»		Personen versuchen teilweise auf Illustrationen zu klicken: Akzeptieren, da wahrscheinlich Testartefakt, weil Zahlterminal nicht angeht.

Tabelle 7: Massnahmen aus zweiten Usability Tests

Um die Eingabe von Mengen direkt über die PLU-Cards zu optimieren, entwickelt das Projektteam mehrere Lösungsansätze. Inspiriert sind diese durch zwei Interaktionsmuster, welche bei Ikea und coop.ch zum Einsatz kommen. Das Muster von Ikea wird im Folgenden als «Tap to add» und das von coop.ch als «Counter» bezeichnet.

Aufgrund von Unsicherheiten bezüglich der Effektivität der Muster entschied sich das Team, für beide Varianten jeweils einen Prototyp zu entwickeln und in einem A/B-Test zu evaluieren. Die vollständigen Prototypen von «[Tap to add](#)» und «[Counter](#)» ist zur Betrachtung und Interaktion in Figma verfügbar (siehe Abschnitt 18. Rohdaten auf S. 144).

Pattern «Tap to add»

1. Im Pattern vom «Tap to add» können Nutzende auf die ganze PLU-Card tippen, um den entsprechenden PLU-Artikel hinzuzufügen. Um die Menge zu erhöhen, müssen Nutzende wiederholt auf die PLU-Card tippen. Damit Nutzende ein Feedback bekommen, ändert die PLU-Card kurzzeitig in eine Animation mit einem Häkchen-Icon und wechselt wieder zurück in den Ursprungszustand. Das Warenkorb-Icon wird als Primary Button dargestellt, hat aber keine Funktion.
2. Der «Zum Warenkorb»-Button bleibt immer als Primary Button bestehen und befindet sich auf der rechten Seite des Footers.
3. In der PLU-Navigation werden die Badges der angewählten Menge entfernt.
4. Im Warenkorb wird ein Badge für die Anzahl gesamter Artikel im Warenkorb hinzugefügt.



Abbildung 30: Pattern «Tap to add» vor Tap auf PLU-Cards



Abbildung 31: Pattern «Tap to add» Animation nach Tap auf PLU-Cards

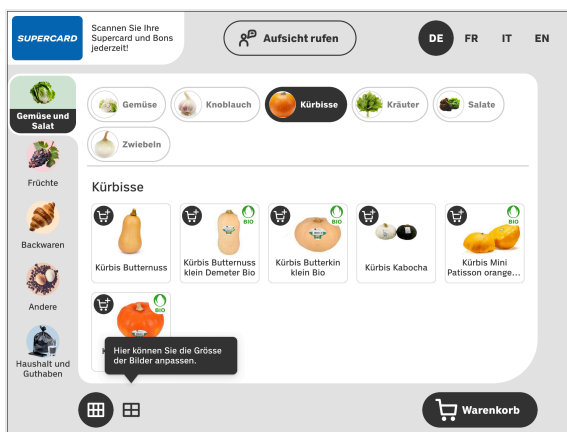

Abbildung 32: Pattern «Tap to add» Warenkorb

Pattern «Counter»

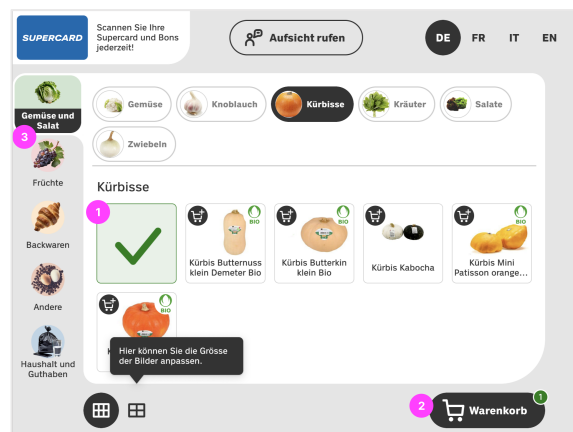
1. Initial ist auf der PLU-Card ein Warenkorb-Icon zu sehen
2. Nach Antippen der PLU-Card, ändert sich das Icon zu einem Häkchen. Das Bild wird kleiner und die PLU-Card erhält einen Counter zur Mengenanpassung. Dieser Counter bleibt stehen, auch wenn man wieder zurück zum Warenkorb und erneut in das PLU-Menü wechselt.
3. Die Badges bleiben unverändert und zeigen die ausgewählte Menge pro Kategorie.
4. Der «Zum Warenkorb»-Button im Footer ist mittig und wechselt, wie in der vorherigen Version von Secondary auf Primary, sobald ein Artikel ausgewählt wurde.

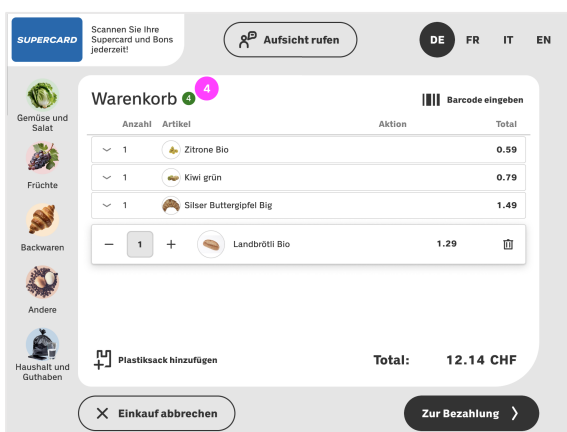

Abbildung 33: Pattern «Counter» vor Tap auf PLU-Card



Abbildung 34: Pattern «Counter» nach Auswahl mehrerer PLU-Cards

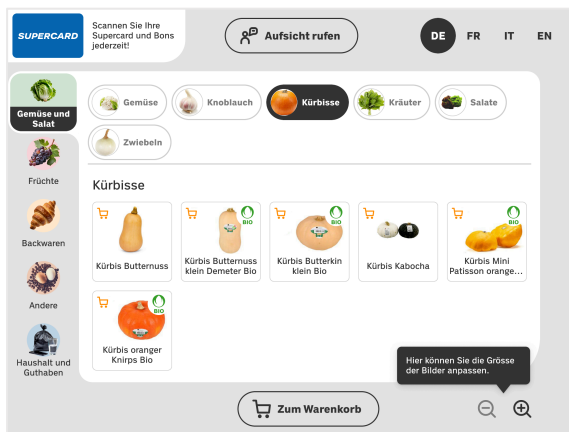

Abbildung 35: Pattern «Counter» Warenkorb

7.6.2 Planung

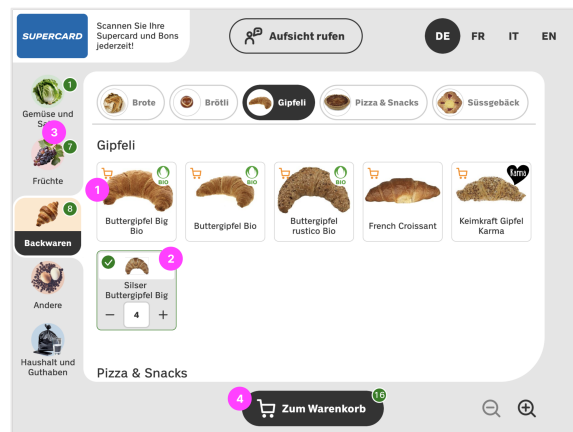
Im Rahmen des Rapid Prototyping-Ansatzes wird eine vereinfachte Planung für das A/B-Testing der beiden Konzepte durchgeführt. Diese werden einander gegenübergestellt, um direktes Feedback zur bevorzugten Methode zu erhalten. Die Testreihe findet in einem informellen Rahmen statt, indem Prototypen mit Freunden und Familienmitgliedern getestet werden, um erste qualitative Eindrücke und Reaktionen auf die unterschiedlichen Interaktionsmuster zu

sammeln. Dieser Ansatz ermöglicht es dem Projektteam, wertvolles Feedback zu erhalten, welches für eine schnelle Iteration und Optimierung der Prototypen unerlässlich ist.

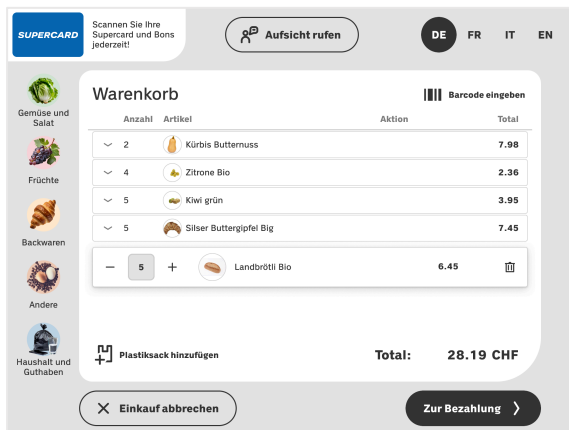
7.6.3 Durchführung

Die Durchführung des Usability Tests wird individuell in einer persönlichen Umgebung vorgenommen. Es werden 5 Usability Tests durchgeführt. Die bevorzugte Plattform für den Test ist ein touchfähiger Bildschirm, um die Interaktion mit den Prototypen möglichst authentisch zu gestalten. In Situationen, in denen ein solcher Bildschirm nicht verfügbar ist, wird alternativ ein Laptop verwendet. Hier tippt die Testperson direkt auf den Bildschirm, um ihre Auswahl zu treffen, während die moderierende Person die entsprechenden Aktionen über Mausclick umsetzt.

Beide Prototypen werden so konfiguriert, dass sie im PLU-Menü bei der Kategorie «Gemüse und Salate» starten. Um zu beobachten, wie die Testpersonen mehrere solcher PLU-spezifischen Artikel erfassen, entwickelt das Team eine entsprechende Aufgabenstellung. Die Testpersonen werden gebeten, folgende Artikel zu erfassen:

- 2x Kürbis Butternuss
- 3x Kiwi grün
- 2x Zitrone Bio
- 3x Landbrötli Bio
- 5x Silser Buttergipfel Big

Diese Testkonfiguration zielt darauf ab, isoliert die Effizienz als auch die Intuition der Mengeneingabe innerhalb des PLU-Menüs zu evaluieren. Es ermöglicht ein schnelles Feedback über die Benutzerfreundlichkeit der beiden Prototypen.

7.6.4 Resultate

Die Ergebnisse der Usability Tests zeigen, dass die Handhabung der Mengenanpassung im «Counter»-Konzept von den Testpersonen als intuitiver wahrgenommen wird. Allerdings wird auch deutlich, dass dieses Konzept eine präzisere Interaktion erfordert, um die gewünschten Eingaben zu tätigen. Im Vergleich lässt das «Tap to add»-Konzept nur eine limitierte Einstellung der Artikelmenge zu.

Die Platzierung des «Zum Warenkorb»-Buttons auf der rechten Seite wird als logisch und konsistent mit den Nutzungsgewohnheiten empfunden.

Was die Badges auf dem Warenkorb-Button und im «Warenkorb»-Bildschirm betrifft, so spalteten sich die Meinungen: Einige Nutzende sehen Badges als eine ansprechende Ergänzung, während andere sie als irrelevant für die Funktion einstufen. Diese Einsichten sind entscheidend für die weitere Feinabstimmung der Nutzeroberfläche und tragen dazu bei, ein Gleichgewicht zwischen Ästhetik und Funktionalität zu finden. Nachfolgend werden die Resultate aus dem A/B-Tests gegenübergestellt:

Betrifft	«Tap to add»	«Counter»
PLU-Card	<p>Es kann auf die ganze Card getippt werden, was als angenehm empfunden wird.</p> <p>Es ist nicht ersichtlich welche Card angetippt wird, falls man sich vertippt.</p>	<p>Es wird als positiv empfunden, dass die Card aktiv bleibt, auch wenn man zwischen Warenkorb und PLU-Menü wechselt.</p>
Mengenanzeige	<p>Die Anzeige, wie viel Stück bereits erfasst sind ist nicht auf der Card ersichtlich.</p>	<p>Es wird als positiv empfunden, dass die Menge angezeigt wird.</p>
Mengen anpassen	<p>Auf der Card kann die Menge erhöht werden, nicht aber reduziert. Es wird erwähnt, dass sich die Testpersonen wünschen, die Menge im PLU-Menü direkt anpassen zu können.</p>	<p>Es wird als positiv empfunden, dass die Menge im PLU-Menü erhöht und verringert werden kann.</p> <p>Die Mengenanpassung erfordert ein präzises Antippen des Counters.</p>
Menge löschen	<p>Ausgewählte Menge kann nicht im PLU-Menü gelöscht werden, sondern nur über Listenelement im Warenkorb.</p>	<p>Durch Setzen der Menge auf 0 kann der Artikel im PLU-Menü gelöscht werden.</p>
Icons auf der Card	<p>Das Warenkorb-Icon wird wahrgenommen.</p>	<p>Es wird als positiv empfunden, dass das Warenkorb-Icon nach erfolgreichem Anwählen zu einem Häkchen ändert.</p> <p>Das Warenkorb-Icon wird teilweise übersehen.</p>
Feedback	<p>Feedback beim Antippen des Artikels wird erkannt – Mikrointeraktion wird teil als zu langsam wahrgenommen, ist höchstwahrscheinlich Testartefakt.</p>	<p>Ausgewählte PLU-Card wird erkannt.</p>
Warenkorb Button	<p>Button auf der rechten Seite wird als logisch empfunden.</p> <p>Mengenanzeige im Warenkorb Button wird teilweise als nice-to-have, teilweise wird der Mehrwert hinterfragt. Als am wichtigsten wird das Total empfunden.</p>	<p>Button in der Mitte wird als unlogisch empfunden.</p> <p>Mengenanzeige im Warenkorb Button wird teilweise als nice-to-have empfunden, teilweise wird der Mehrwert hinterfragt da das Warenkorb-Total als wichtiger empfunden wird.</p>
Warenkorb Badge	<p>Der Badge im Warenkorb wurde aus technischen Störungen nur bei drei Tests angezeigt.</p> <p>Zwei Mal wird der Badge als irrelevant empfunden, einmal als gut.</p>	<p>Nicht vorhanden in diesem Prototyp.</p>

Badge Navigation	Nicht vorhanden in diesem Prototyp.	Die Mengenanzeige in der Navigation wird als positiv angesehen. Badge wird auch im Warenkorb erwartet.
------------------	-------------------------------------	---

Tabelle 8: Resultate aus A/B Test Prototyp 3

7.7 Finales Designkonzept

Das finale Design ist das direkte Ergebnis der vorrangigen Iterationsprozesse. Es berücksichtigt die Erkenntnisse aus dem A/B-Testing sowie Massnahmen aus der zweiten Runde der Usability Tests. Das Ergebnis ist ein revidiertes SCO-System, das nicht nur in seiner Funktionalität optimiert ist, sondern auch eine gesteigerte intuitive Benutzererfahrung ermöglicht. Im nachfolgenden Abschnitt werden die Kernelemente des finalen Designs vorgestellt. Der vollständige Prototyp ist zur Betrachtung und Interaktion in [Figma](#) verfügbar (siehe Abschnitt 18. Rohdaten auf S. 144).

Header

Um eine konsistentere und harmonischere Benutzeroberfläche zu schaffen, wird das Button-Konzept nochmals überarbeitet. Secondary Buttons werden mit einer weissen Hintergrundfarbe ausgestattet, während alle Schaltflächen auf dieser Hierarchiestufe – inklusive der Supercard-Anzeige - nun über einen einheitlichen grauen Umriss indiziert werden. Diese Anpassung dient nicht nur der ästhetischen Verbesserung, sondern erleichtert auch die visuelle Unterscheidung von Schaltflächen dieser Hierarchiestufe gegenüber allen anderen Elementen.



Abbildung 36: Finales Designkonzept: Header

Aufsicht rufen

Die ursprünglich orange Umrisslinie des «Aufsicht rufen»-Buttons ist nicht barrierefrei aufgrund unzureichenden Kontrastes gemäss WCAG «AA» Standard. Um die Zugänglichkeit zu verbessern, wird dieser Button so überarbeitet, dass der *aktive* Zustand nun deutlich vom *inaktiven* Zustand unterschieden werden kann. Diese Änderung trägt dazu bei, dass der Button für alle Nutzenden, unabhängig von ihren visuellen Fähigkeiten, klar und einfach zu identifizieren ist. Zudem reflektiert der Button nun ebenfalls das rote Lichtsignal der SCO-Hardware, welches beim Auslösen des Rufs aktiviert wird.

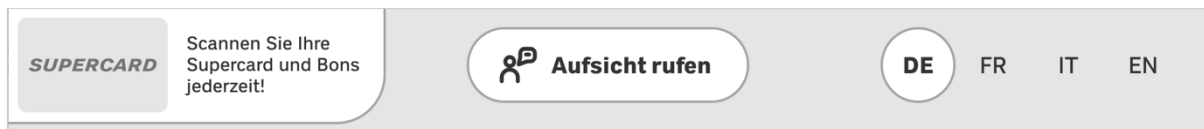

Abbildung 37: Finales Designkonzept: «Aufsicht rufen»-Button *inaktiv*



Abbildung 38: Finales Designkonzept: «Aufsicht rufen»-Button *aktiv*

Supercard-Anzeige

Um die Aufmerksamkeit der Supercard-Nutzenden nach dem Scannen ihrer Supercard gezielt auf die Supercard-Anzeige zu lenken, wird eine Unterscheidung zwischen dem *aktiven* und *inaktiven* Status designt. Die Snackbar-Benachrichtigung, welche unten mittig nach dem Scan erscheint, wird verworfen, da Nutzende durch diese vom wichtigen Kontext abgelenkt werden. Stattdessen ändert sich nun die Farbe der Anzeige nach dem erfolgreichen Scan kurzfristig auf eine grüne Fläche mit grünem Haken gemäss des Alert-Konzepts. Diese Änderungen bieten einen intuitiven und unmittelbaren Hinweis auf den erfolgreichen Scan der Supercard und lenken die Aufmerksamkeit auf die Supercard-Anzeige und relevanten Informationen.



Abbildung 39: Finales Designkonzept: Supercard-Anzeige *inaktiv*



Abbildung 40: Finales Designkonzept: Supercard-Anzeige *aktiv*

Meine Bons

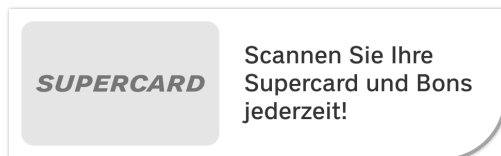
Um Supercard-Nutzende auf Bons von gescannten Artikeln aufmerksam zu machen, wird das Listenelement im Warenkorb mit einem Bon-Icon ergänzt. Diese visuelle Anzeige macht es sofort ersichtlich, dass Vergünstigungen beansprucht werden können. Nutzende werden somit angeregt, ihre Ersparnisse während des Einkaufsprozesses aktiv zu nutzen.

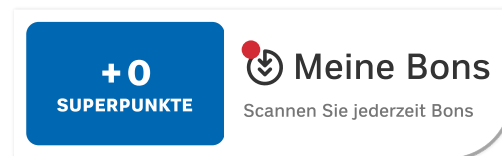

Abbildung 41: Finales Designkonzept: Artikel mit verfügbarem Bon

Das «Meine Bons»-Menü blieb seit der zweiten Iteration unverändert. Supercard-Nutzende erkennen das «Bon»-Konzept aus der Supercard-App und verstehen, wie Bons auch während des Checkouts *aktiviert* oder *deaktiviert* werden können. Generell verstärkt sich die Annahme, dass das «Meine Bons»-Konzept möglicherweise neu überdacht werden könnte, um Synergien mit der Supercard-App besser zu nutzen.



Abbildung 42: Finales Designkonzept: Meine Bons mit *inaktiven* Bons

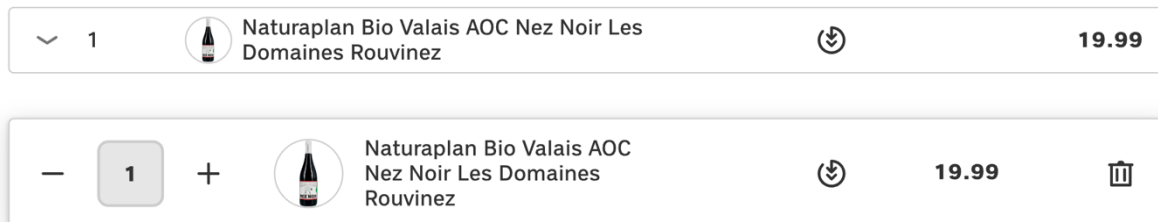

Abbildung 43: Finales Designkonzept: Meine Bons mit *aktiviertem* Bon

Sprachauswahl

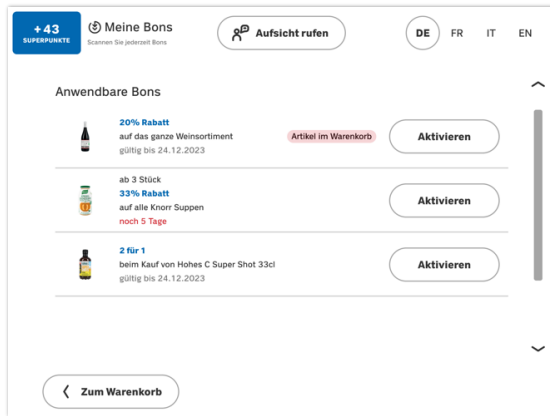
Die Buttons für die Sprachauswahl werden zu Secondary Buttons geändert, um die Bedeutungshierarchie innerhalb des Interfaces zu verdeutlichen. Um eine bessere Unterscheidbarkeit der ausgewählten und nichtausgewählten Sprachen zu ermöglichen, wird die Schriftstärke der ausgewählten Sprache auf «**bold**», die nicht ausgewählten Sprachen auf «regulär» gesetzt.

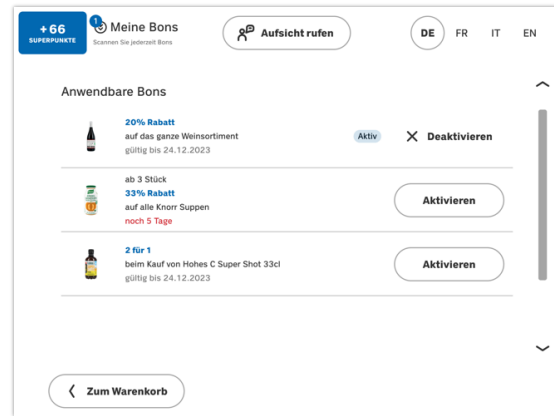

Abbildung 44: Finales Designkonzept: Sprachauswahl

Warenkorb

Um unbeabsichtigtes Löschen von Artikeln zu verhindern, wird das Verhalten des Counters angepasst: Der «Minus»-Button wird nun deaktiviert, sobald die Menge auf «1» steht. Somit wird vermieden, dass Nutzende durch mehrmaliges Tippen auf das Chevron-Symbol einen Artikel versehentlich entfernen. Weiterhin wird der Plastiksack-Button entfernt, da aus den Usability Tests ersichtlich ist, dass Plastiksäcke gescannt werden und keinerlei Probleme mit dem Scan nach Befüllen des Sacks entstehen. Der Button für die Strichcode-Eingabe rückt an dessen Stelle, um besser dem mentalen Modell der Nutzenden zu entsprechen, dass ein Artikel unten hinzugefügt wird und die Bedienung intuitiver zu gestalten.

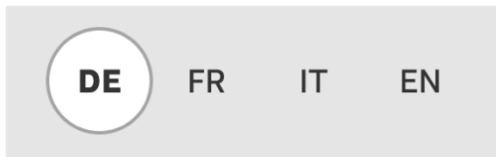

Abbildung 45: Finales Designkonzept: Warenkorb

PLU-Menü – Subkategorien

Im PLU-Menü wird das Verhalten der Subkategorie-Chips für eine effizientere Nutzung des Bildschirmraums optimiert. Beim Scrollen nach unten im Menü kollabieren sie automatisch, wodurch mehr Platz für die Anzeige der Produktliste geschaffen wird. Sobald Nutzende wieder nach oben scrollen, expandieren die Filterchips erneut. Diese dynamische Anpassung verbessert die Übersichtlichkeit und erleichtert die Navigation durch das Menü, indem sie den verfügbaren Raum maximiert und gleichzeitig einen schnellen Zugriff ermöglicht.

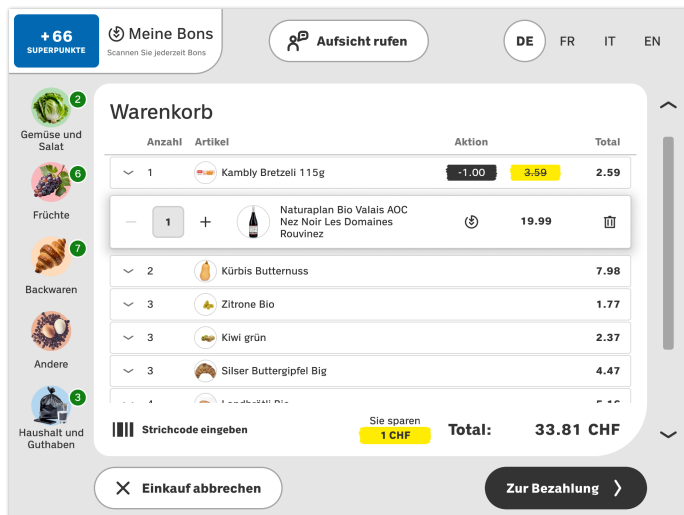

Abbildung 46: Finales Designkonzept: PLU-Menü mit expandierten Chips



Abbildung 47: Finales Designkonzept: PLU-Menü nach Scroll mit kollabierten Chips

PLU-Menü – Bildergrösse anpassen

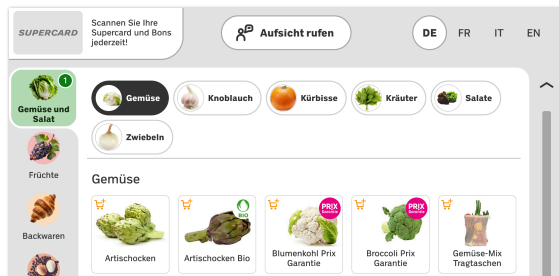
Die ursprünglich gewählten Grid-Icons sind nicht verständlich und werden durch Lupen-Icons ersetzt. Sie kennzeichnen Vergrössern und Verkleinern der Produktbilder klarer. Nutzende die mit der Standardansicht Schwierigkeiten haben, profitieren von der vergrösserten Ansicht sowie grössere Touchfläche für Buttons für eine einfachere Bedienung.

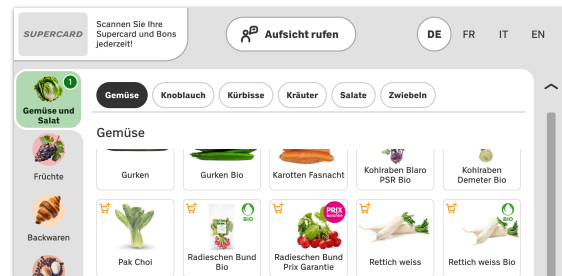

Abbildung 48: Finales Designkonzept: PLU-Menü mit kleinen PLU-Cards



Abbildung 49: Finales Designkonzept: PLU-Menü mit grossen PLU-Cards

PLU-Menü – Badges

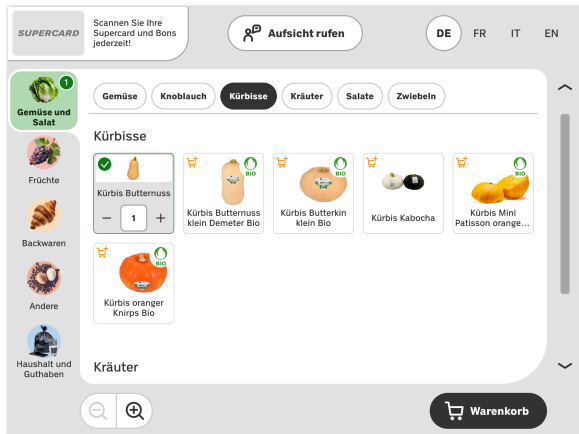
Die Badges bei den PLU-Kategorien visualisieren die Menge der darin ausgewählten PLU-Artikel. Diese Anzeige ist nicht nur während des Navigierens im PLU-Menü sichtbar, sondern auch beim Wechsel in den Warenkorb. Somit ist gewährleistet, dass Nutzende jederzeit den Überblick über erfasste Artikel aus diesem Menü behalten.

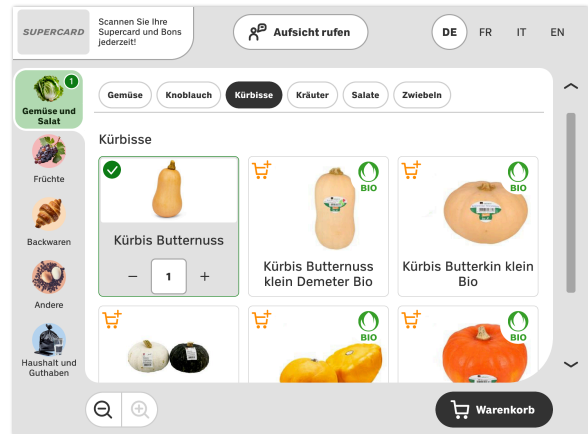

Abbildung 50: Finales Designkonzept: PLU-Menü mit Badges

PLU-Menü – «Deine Top Produkte»-Subkategorie

Um die Einkaufserfahrung für Supercard-Nutzende noch personalisierter zu gestalten, wird das PLU-Menü um eine Funktion erweitert: Für jede PLU-Kategorie wird die personalisierte Subkategorie «Deine Top Produkte» angezeigt, welche die am häufigsten gekaufte Produkte des entsprechenden Nutzenden auflistet. Dies ermöglicht es Supercard-Nutzenden, ihre bevorzugten Artikel effizienter zu finden.

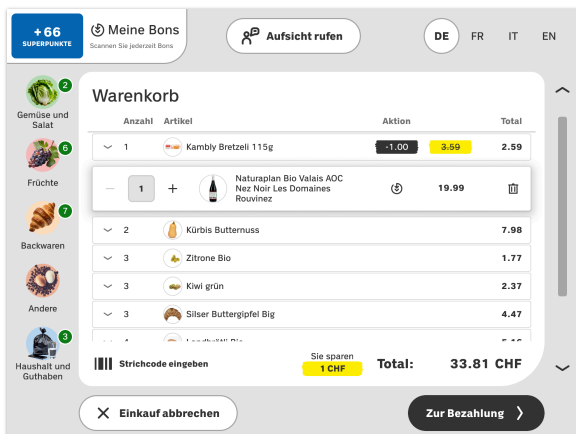

Abbildung 51 Finales Designkonzept: PLU-Menü für Supercard-Nutzende

PLU-Menü – «Haushalt und Guthaben»-Kategorie

Die visuelle Gestaltung des PLU-Menüs für die Kategorie «Haushalt und Guthaben» stellt durch die gesamte Design Refinement Phase eine Herausforderung dar. Da diese Probleme eng mit der allgemeinen Informationsarchitektur des PLU-Menüs verknüpft sind, ist es nicht möglich, abschliessende Usability Tests durchzuführen. Coop steht somit vor der Aufgabe, diese Aspekte weiter zu analysieren und anzupassen, um eine intuitive Nutzerführung zu gewährleisten.

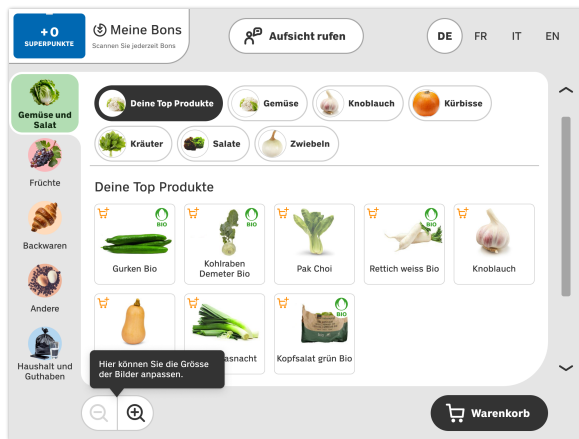

Abbildung 52 Finales Designkonzept: «Haushalt und Guthaben» PLU-Menü

Snackbars für PLU-Artikel

Die Beobachtungen und Auswertung des Eyetracking aus den Usability Tests zeigen, dass Snackbars generell häufig übersehen werden oder zu kurz eingeblendet sind. So auch die Informationen rund um erfasste PLU-Artikel, wie CO2-Zylinder, gebührenpflichtige Abfallsäcke oder dem Warenkorb hinzugefügte Artikel. Das neue Auswahlkonzept innerhalb des PLU-Menüs macht die entsprechende Snackbar für das Hinzufügen zum Warenkorb unnötig. Spezialartikel-bezogene Informationen werden zur effektiveren Kommunikation in das entsprechende Listenelement integriert. Dies stellt sicher, dass die Information stets sichtbar ist und von den Nutzenden beim Überprüfen ihrer Artikel leichter wahrgenommen werden kann.

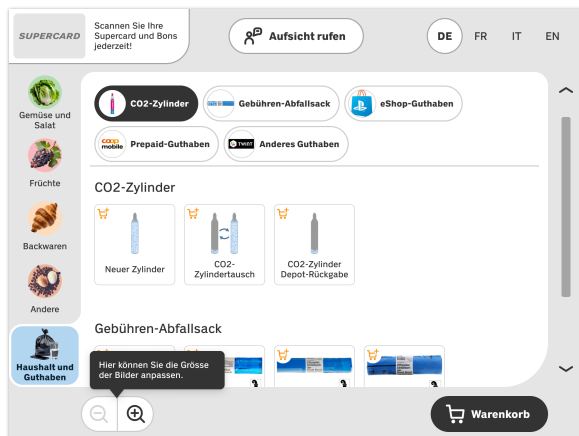

Abbildung 53: Finales Designkonzept: Information CO2-Zylinder und gebührenpflichtige Abfallsäcke

«CO2-Zylinder»-Dialog

Die Option CO2-Zylinder an der SCO-Kasse zu beziehen, respektive umzutauschen oder zu retournieren, ist ein Lösungsvorschlag aus der Nutzerforschung. Die Tests decken jedoch ein potenzielles Problem auf. Wird ein CO2-Zylinder gescannt, kann das System nicht unterscheiden, ob es sich um einen neuen oder bereits geleerten CO2-Zylinder handelt. Kombiniert mit der Beobachtung, dass Nutzende dazu tendieren, die CO2-Zylinder zu scannen, statt die Auswahl über das PLU-Menü zu treffen, führt zur Entwicklung eines Dialogs. Dieser Dialog erscheint nach dem Scan und leitet Nutzende an, die gewünschte Aktion auszuführen.

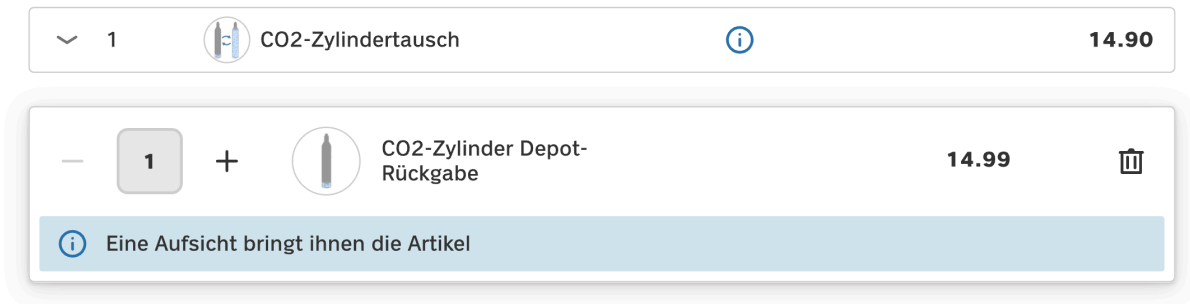

Abbildung 54: Finales Designkonzept: CO2-Zylinder Dialog

«Joghurt»-Dialog

Je nach Joghurtsorte weiss das System beim Scan nicht automatisch, ob die Kundschaft das verbundene Doppelpack oder abgetrennt einzelnen Joghurt kaufen möchte. Da dies im heutigen SCO-System bereits so vorgesehen ist, wird das Konzept des «CO2-Zylinder»-Dialogs wiederverwendet, um dies zu berücksichtigen. Nutzende spezifizieren hier, ob es sich um ein Einzelprodukt oder ein Doppelpack handelt.

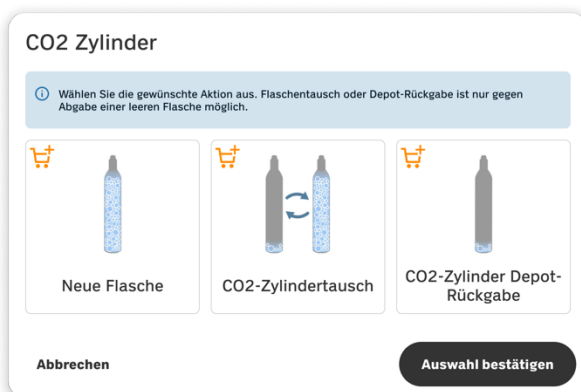

Abbildung 55: Finales Designkonzept: Joghurt Dialog

Alterskontrolle

Der Dialog zur Alterskontrolle wird um den «Weiter einkaufen»-Button ergänzt, der Nutzenden die Möglichkeit gibt, zum Warenkorb zurückzukehren. Diese Anpassung gestattet es den Nutzenden, weitere Artikel hinzuzufügen, bevor die Altersüberprüfung finalisiert wird. Zudem werden Hilfstexte und Button-Beschriftungen für die Alterskontrolle präzisiert, um den Nutzenden klare und verständliche Anweisungen für die Durchführung der Selbstkontrolle zu geben.

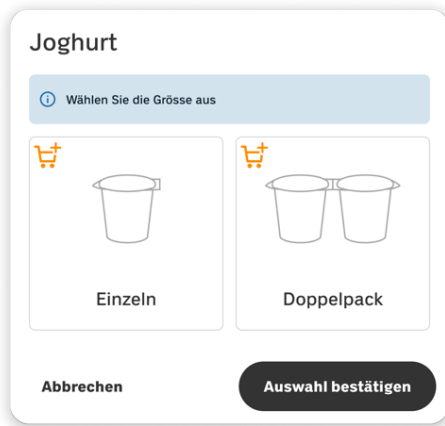

Abbildung 56: Finales Designkonzept: Alterskontrolle-Dialog

Checkout

Info-Alerts werden überarbeitet, um die Aufmerksamkeit und das Verständnis der Nutzenden für die Informationen zu den Zahlungsoptionen zu verbessern. Statt eines längeren Texts erscheint nun ein prägnantes Label neben einem Info-Icon. Bei Berührung des Info-Icons öffnet sich ein Dialog, welches erklärt, wie die jeweilige Zahlungsmethode verwendet werden kann. Dieser Ansatz zielt darauf ab, die Nutzerfreundlichkeit durch klare und leicht zugängliche Anleitungen zu steigern.

Ausserdem wird der Abstand zwischen den Buttons für Zahlungsmethoden erhöht, damit sie einfacher getroffen werden können. Die bisher verwendeten Checkboxen für den Druck des Belegs oder der Sammelmarken werden visuell den Buttons in Form von Chips angeglichen.

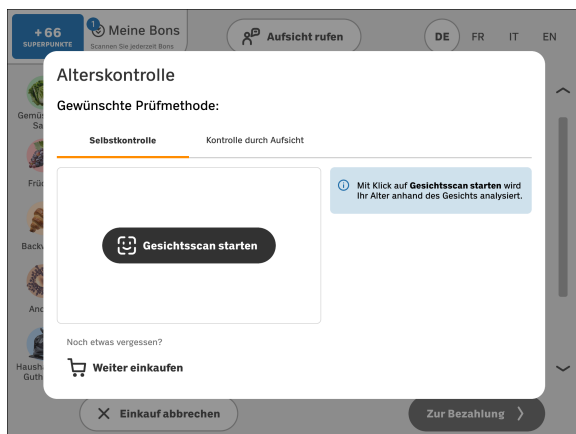

Abbildung 57: Finales Designkonzept: Initialer «Checkout»-Bildschirm Supercard-Nutzende



Abbildung 58: Finales Designkonzept: «Checkout»-Bildschirm mit eingelösten Guthaben aus Digitaler Zahlkarte, Geschenkkarte und Superpunkten

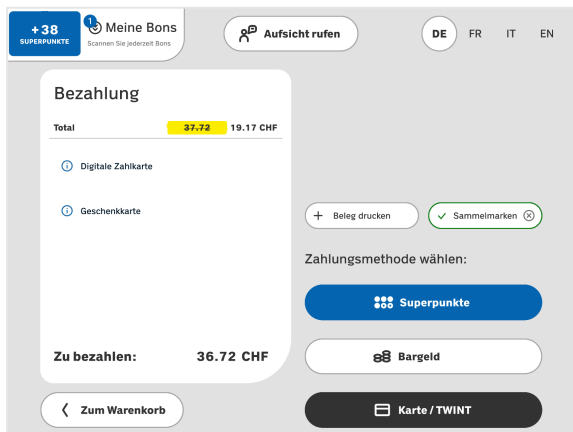

Abbildung 59: Finales Designkonzept: «Geschenkkarte»-Dialog

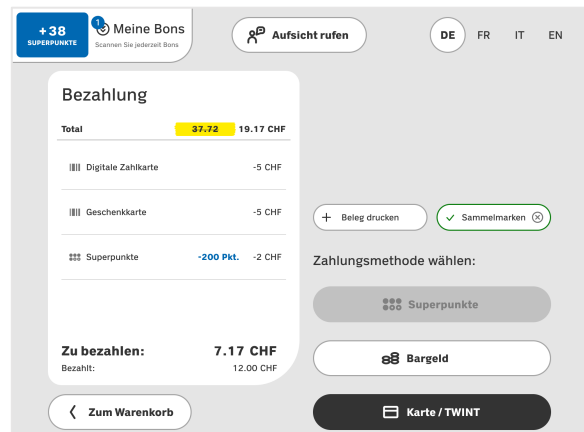

Abbildung 60: Finales Designkonzept: «Digitale Zahlkarte»-Dialog

Abschied

Alle Bildschirme sollten visuell zueinander passen. Dennoch soll der erfolgreiche Abschluss des Einkaufs klar ersichtlich sein. Der ursprünglich dunkle Abschiedsbildschirm ist gut geeignet, um diesen Schnitt zu ermöglichen, wird jedoch u.U. als inaktives Kassensystem interpretiert. Beidem wird entgegengewirkt, wenn auf ein helles Design umgestellt wird, wobei funktionale Elemente möglichst reduziert sind. Die Supercard-Anzeige wird entfernt, da ihre Präsenz in dieser letzten Phase des Einkaufsvorgangs als nicht notwendig erachtet wird. Diese Entscheidung trägt dazu bei, den Bildschirm zu vereinfachen und den Fokus auf die wesentlichen Elemente des Abschieds zu lenken. Der Bildschirm ist im Gegensatz zur vorher weiss, sekundär-interaktive Elemente grau. Diese Änderung sorgt für eine konsistente und freundliche Benutzererfahrung von Beginn bis Ende des Einkaufsprozesses.

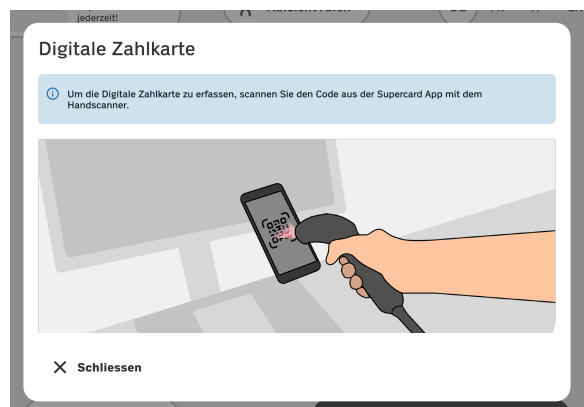

Abbildung 61: Finales Designkonzept: Abschiedsbildschirm

Geschlossen

Das Konzept des dunklen Designs (Dark Mode), welches bisher für den Abschiedsbildschirm verwendet wird, findet nun für den «Geschlossen»-Bildschirm Anwendung, da Nutzende den dunklen Bildschirm intuitiv mit Inaktivität eines Geräts assoziieren. Diese Anpassung trägt dazu bei, auf einen Blick zu vermitteln, dass die SCO-Kasse ausser Betrieb ist, ohne dass dies explizit gelesen werden muss.

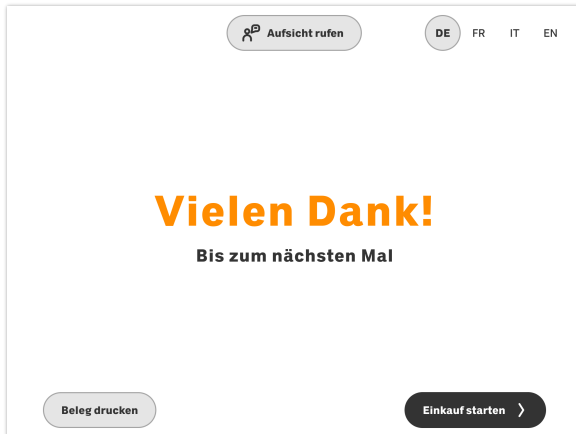

Abbildung 62: Finales Designkonzept: «Geschlossen»-Bildschirm Deutsch



Abbildung 63: Finales Designkonzept: «Geschlossen»-Bildschirm Französisch

Allgemein

Bei der Überprüfung der Designs auf den tatsächlichen SCO-Geräten kann festgestellt werden, dass die Bildschirme einen geringeren Kontrast aufweisen als auf den privaten Geräten, welche für das Erstellen der Designs verwendet werden. Um die Lesbarkeit und visuelle Klarheit zu verbessern, werden die Farbsättigungswerte der Alerts und PLU-Kategorien erhöht, um die Sichtbarkeit der Elemente zu gewährleisten.

7.8 Fazit Design Refinement

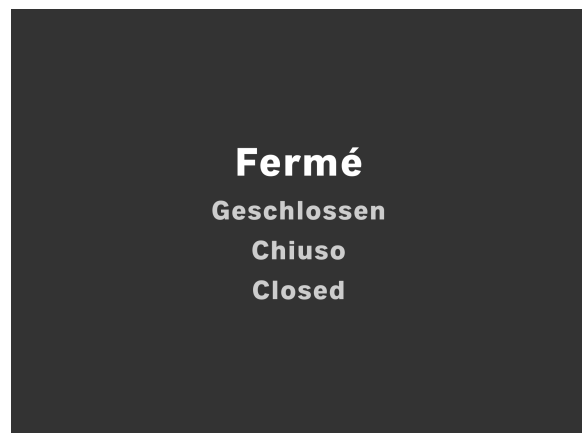
Die Phase des Design Refinements veranschaulicht den komplexen Prozess der Gestaltung eines nutzerzentrierten Interfaces für die SCO-Systeme. Der Prozess ist besonders herausfordernd, da keine expliziten visuellen Richtlinien von Coop für das SCO-UI vorliegen. Das Team steht somit vor der Aufgabe, ein Design zu entwickeln, das nicht nur funktional und benutzerfreundlich ist, sondern auch die Markenidentität von Coop widerspiegelt.

Das Moodboard, das als Inspirationsquelle dient, setzt die thematische Richtung für das Design. Es hebt charakteristische Elemente von Coop hervor, wie die Brand Farbe Orange, das frische Grün der Gemüseabteilung und das beruhigende Blau der Supercard. Diese Elemente werden gezielt aufgegriffen und in ein Design integriert, ohne Nutzende zu überfordern oder abzulenken. Die Konzentration auf helle und freundliche Töne unterstreicht die offene und freundliche Atmosphäre der Marke Coop.

Die Usability Tests spielen eine entscheidende Rolle bei der Verfeinerung des Designs. Sie dienen nicht nur als Validierungsmethode für die entwickelten Konzepte, sondern bringen oft überraschende Einsichten. Durch das direkte Feedback von Testpersonen können Schwachstellen identifiziert und das Design iterativ verbessert werden.

Ein weiterer wichtiger Aspekt ist die Zugänglichkeit. Die Einhaltung von Barrierefreiheit nach WCAG «AA» Standard ist nicht nur eine rechtliche Frage, sondern auch ein Bekenntnis zu Inklusivität. Durch starke Kontraste und das Übertreffen der Mindeststandards für Touchflächen stellt das Team sicher, dass das Interface von einer breiteren Nutzungsbasis effektiv verwendet werden kann.

Das finale Design ist das Ergebnis eines gründlichen Verständnisses von Nutzerverhalten, Markenidentität und technischen Anforderungen, das durch kontinuierliches Testen und Anpassen erreicht wird. Es spiegelt das Ziel wider, ein Interface zu schaffen, das nicht nur ästhetisch anspricht, sondern auch die Interaktion mit der SCO-Kasse zu einer nahtlosen und angenehmen Erfahrung macht.

7.9 Lernreflexion Design Refinement

Die Erarbeitung eines konsistenten Designs gestaltet sich herausfordernd, wenn alle Teammitglieder simultan daran arbeiten. Unterschiedliche Vorstellungen vom Design innerhalb des Teams führen zu einer Vielfalt an Entwürfen. Doch gerade das divergente Erstellen verschiedener Versionen ermöglicht es zuerst in die Breite zu gehen, Designs abzugleichen und durch Konvergenz einen Konsens zu finden. Die Usability Tests leisten zusätzlich einen wertvollen Beitrag zur Designentscheidungen, insbesondere bei Konzepten, deren Funktionalität zunächst ungewiss ist.

Die Designs erscheinen auf den Bildschirmen von Coop anders als auf den Geräten des Projektteams. Die Ursache dafür liegt in den älteren Bildschirmgenerationen – ein Umstand, der früher erkannt hätte werden müssen, um Kontraste, Sättigung und Lesbarkeit adäquat auf dem Endgerät zu überprüfen. Erfreulicherweise ermöglichen Tests auf den authentischen Geräten die rechtzeitige Aufdeckung dieses Problems. Ebenfalls erweisen sich zwei Testrunden auf den originalen Geräten als besonders vorteilhaft, da das visuelle Design in der zweiten Runde iterativ verbessert werden kann.

Während der Usability Tests stösst das Team auf einige Schwierigkeiten:

- Die Tonaufnahme des Eyetrackings funktioniert nicht wie erwartet. Glücklicherweise stehen dem Team mehrere Aufnahmequellen (Video, Mobiltelefon) zur Verfügung, wodurch dieses Problem abgemildert werden kann.
- Insbesondere im zweiten Usability Test hat das Team Schwierigkeiten Testpersonen zu rekrutieren, da der Testtag kurzfristig verschoben werden muss. Daraus resultiert die Notwendigkeit ad hoc neue Testpersonen zu finden. Eine gezielte Segmentierung der Testpersonen wird somit problematisch.
- Ein signifikanter Lerneffekt stellt sich bei der Arbeit im Umgang mit der Variablen-Logik in Figma ein. Für zwei der drei Teammitglieder ist dies Neuland. Obwohl der Prozess aufwendig ist, resultiert daraus ein Prototyp, der für die Tester realistischer wirkt, was potenziell zu aussagekräftigeren Erkenntnissen führt.
- Figma stösst mit dem Prototyp an seine Grenzen – der Prototyp reagiert oft sehr langsam, was für die Testpersonen unangenehm ist und teilweise zu Unsicherheit führt.
- In den Usability Tests treten Probleme ans Licht, die nicht im Rahmen des Projekts lösbar sind. Dazu zählen u.a. die Informationsarchitektur des PLU-Menüs.

7.10 Learnings Design Refinement

Iterationen und Versionen: Das Durchführen von Iterationen und Versionen sind wesentliche Bestandteile eines Designprozesses. Durch einen Divergenz-Konvergenz Ansatz können Ideen zu einer gemeinsamen Vision vereint werden.

Testen auf echten Geräten, in echter Umgebung: Das Testen auf echten Geräten in einer realen Umgebung bietet einmalige Einblicke, wie sich das Design im wirklichen Einsatz verhält. Beleuchtung, Geräusche und Interaktionen mit bestehender und potenzieller Kundenschaft kann zu präziseren Anpassungen und einer besseren Nutzererfahrung führen.

Inklusives Testen: Inklusives Testen mit einer heterogenen Benutzergruppe ist entscheidend, um das Design für ein breites Publikum zugänglich zu machen. Inklusives Design führt zu Produkten, die nicht nur barrierefrei sind, sondern auch eine breite Akzeptanz finden.

Dokumentation von Entscheidungen und Ergebnissen: Es ist von grosser Bedeutung Entscheidungen und Ergebnisse aus jeder Iterationsphase genau zu dokumentieren. So kann das Team den Entwicklungsprozess nachvollziehen und aus jeder Phase lernen.

Iterationen als Lernprozess: Iterationen als Chance zum Lernen sehen. Das Ziel sollte es sein, aus jeder Iteration mit neuen Erkenntnissen hervorzugehen, nicht nur um das Design, sondern auch das Team reifen zu lassen.

8. Design Support

Die Design Support Phase ist essenziell für den Transfer vom Design in die tatsächliche Entwicklung des Produkts. [Goodwin 2009] betont die Bedeutung von Design Support und bezieht sich auf Ressourcen, Werkzeuge und Unterstützung welche bereitgestellt werden, um die Ausführung und Umsetzung des Design-Projekts effektiv durchzuführen.

Aufgrund der Projektgrösse würde es sich anbieten die Entwicklung zu begleiten, was aufgrund des zeitlichen Rahmens nicht möglich ist. Um die Übergabe so wertvoll wie möglich zu machen, wird der Auftraggeberin zunächst das Resultat aus den IxD-Phasen nach der Nutzerforschung präsentiert. Aufgrund zeitlicher Limitationen wird die Präsentation vorab aufgenommen und einige Tage vor einem gemeinsamen Termin zugesandt, damit das Coop-Team Zeit hat, seine Fragen und Kommentare zu formulieren, die dann gemeinsam besprochen werden können. Zudem wird die Übergabe durch das Abgeben der Requirements Matrix, welche nach Abschluss des Design Refinement mit den Erkenntnissen der Usability Tests aktualisiert wird und einem Figma Design File, welches Prototyp und nach Atomic Design [Frost 2013] organisierte Pages mit Komponenten und UI-Spezifikationen beinhaltet, sichergestellt.



Abbildung 64: Struktur der Coop SCO-UI-Spezifikationen nach Atomic Design von [Frost 2013]

Die Spezifikationen können im [Figma](#) eingesehen werden (siehe Abschnitt 18. Rohdaten auf S. 144).

8.1 Fazit Design Support

Design Support ist essenziell für eine sinnvolle Übergabe des erarbeiteten Designs an die umzusetzende Partei. Dabei kommt es vor allem darauf an eine Präsentation der Artefakte zu liefern, welche nachvollziehbar die Zusammenhänge zwischen Research und Design aufzeigt. Es ist zudem wertvoll in einem persönlichen Gespräch die Details zu besprechen, welche keinen Raum während der Präsentation finden. Hier können Konzepte im Hinblick auf die Möglichkeiten seitens Auftraggeberin nochmal gegengeprüft und Denkanstösse gegeben werden.

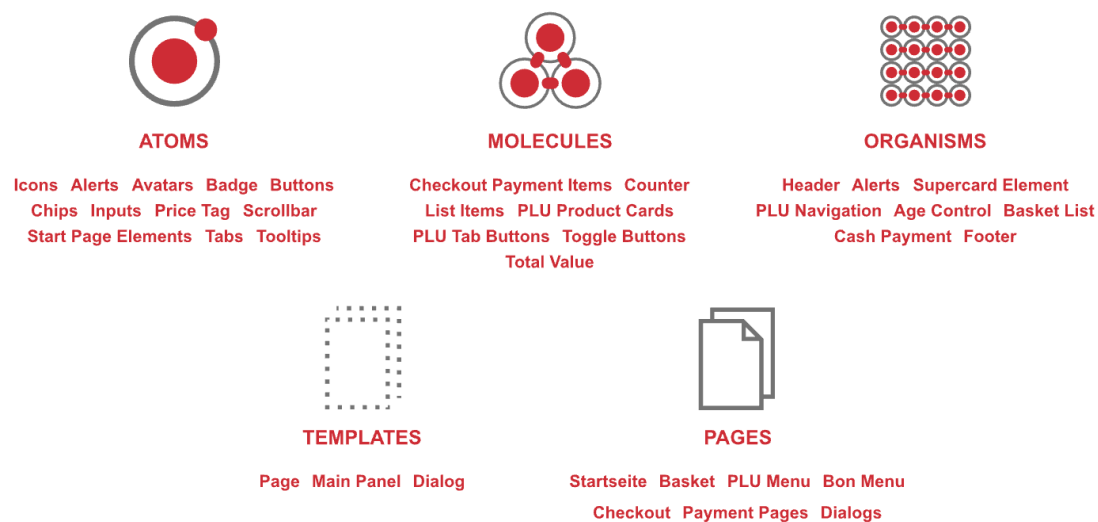
8.2 Reflexion Design Support

Es lässt sich festhalten, dass die UI-Spezifikationen in Figma durch ihre direkte Verbindung mit visuellen Elementen eine intuitive und effektive Kommunikationsbasis bieten. Die Anwendung von Atomic Design, obwohl zeitaufwendig, erweist sich als wertvoll, da sie Entwicklern ermöglicht, sich auf die Implementierung der Komponenten zu konzentrieren und gleichzeitig die Konsistenz des Designs zu wahren. Schliesslich stellt die Requirements Matrix, trotz ihrer Grenzen in der Traceability, ein effizientes Werkzeug dar, um Anforderungen visuell darzustellen und zu kommunizieren. Durch die Integration von Context Scenarios bietet sie zudem eine solide Grundlage für die Generierung von User Stories, wenn diese benötigt werden.

8.3 Learnings Design Refinement

Nachvollziehbare Kommunikation: Es ist essenziell den Bezug zwischen Research und Design herzustellen.

Atomic Design als Basis für Produkt Design Systeme: Atomic Design eignet sich hervorragend für eine effiziente Darstellung der meist visuellen Spezifikationen direkt im Figma Design File.

9. Feedback Coop

Zum Abschluss des Projektes werden die Ergebnisse aus der Interaktionsdesign-Phasen dem Team von Coop präsentiert. Aufgrund zeitlicher Einschränkungen seitens Coop wird die Präsentation des Prototyps auf Video aufgenommen und zugeschickt. Ein 60-minütiges Follow-up-Meeting vier Tage später soll ausreichend Raum für Fragen und Diskussionen bieten.

Das Feedback des Coop-Teams ist überwiegend positiv. Besonders Interesse zeigt Coop an der Segmentierung der Testpersonen, um zu verstehen, ob das Design auch mit Personen getestet wurde, die nicht so digital affin sind. Der vereinfachte Checkout-Prozess wird ebenfalls positiv hervorgehoben. Dieser Ansatz wird vor allem deshalb begrüsst, weil er auf nutzerzentrierten Daten basiert und als Beleg für die Sinnhaftigkeit der Vorschläge dienen kann.

Des Weiteren werden neue Konzepte wie der «Einkauf abrechnen»-Button, die Alterskontrolle via künstliche Intelligenz und das «Meine Bons»-Menü eingehend besprochen. Kritisch hinterfragt Coop insbesondere eine potenzielle Verlängerung von Wartezeiten, sollten sich Personen aufgrund der Selbstbestimmung mehr Zeit an der SCO-Kasse nehmen. Die Implementierung von Dialogen wird als positive Bereicherung für den Nutzungsprozess wahrgenommen.

Abschliessend an die Präsentation bedankt sich Coop in einem detaillierten Feedback via E-Mail beim Projektteam für die hervorragende Analyse und Optimierung der SCO-Kassen. Die klar kommunizierte methodische Vorgehensweise und die kreativen Lösungen für bestehende Probleme wird besonders geschätzt. Durch Eyetracking unterstützte Usability Tests an einer kleinen Nutzergruppe sorgen für messbare Evidenz und Validierung der entwickelten Konzepte. Auch wird geschätzt, dass das Team ein geeignetes Setup für Usability Tests an SCO-Systemen erarbeitet hat, welches auch für zukünftige Verbesserungen genutzt werden kann. Besonders hervorgehoben wird die Flexibilität des Teams in Bezug auf neue gesetzliche Anforderungen zur Barrierefreiheit, die im Rahmen des European Accessibility Acts und der Inklusions-Volksinitiative relevant werden.

Obwohl darauf hingewiesen wird, dass das Konzept aus organisatorischen oder technischen Gründen nicht eins zu eins umgesetzt werden kann, erkennt Coop den Wert der geleisteten Arbeit als wichtigen Impuls, um bestehende Ansätze zu hinterfragen und die SCO-Systeme nachhaltig weiterzuentwickeln.

*«Ich bin sehr froh um die erbrachte Arbeit für Self-Checkout-Kassen (SCOs), da sie aufzeigt welche Bedürfnisse bei unseren SCO-Kunden im Vordergrund stehen und wie das bestehende UI verbessert werden kann»
Pat Mächler, UX Specialist und Projektinitiant, Coop*

*«Eure Arbeit liefert den nötigen Anstoss und viele gute Inputs, um festgefahrene Ansätze und Meinungen zu hinterfragen und unsere Self-Checkout Lösung nachhaltig und zukunftsträchtig weiterzuentwickeln.»
Dominik Weible, IT-Projektverantwortlicher Passabene Self-Scanning, Coop*

10. Fazit

Diese Arbeit verdeutlicht die Wichtigkeit einer nutzerzentrierten Herangehensweise im Designprozess. Die Beweggründe der Kundschaft für die Nutzung von SCO-Kassen, insbesondere der Wunsch nach Effizienz und Unabhängigkeit im Checkout-Prozess, wird deutlich hervorgehoben. Die Nutzenden von SCO-Kassen schätzen besonders die Geschwindigkeit und Flexibilität beim Einkaufen. Um diese Motivationen in das Design zu integrieren, ist es entscheidend, eine benutzerfreundliche, intuitive und schnelle Bedienung sicherzustellen.

Die einzigartigen Eigenschaften der Coop SCO-Systeme, wie die Einbindung der Supercard, personalisierte Bon-Aktionen und Artikelmenüs, bieten einen Mehrwert. Dieser trägt zur Kundenbindung bei und stärkt die Wettbewerbsfähigkeit. Eine weitere Personalisierung des Nutzererlebnisses und die Gewährung von mehr Kontrolle und Selbstbestimmung für die Nutzenden können dazu beitragen, dass sich die SCO-Systeme deutlicher von der Konkurrenz abheben.

Das Design und das Nutzererlebnis sind entscheidend für die Akzeptanz der SCO-Kassen. Aus der Nutzerforschung und dem Feedback aus Usability Tests geht hervor, dass die Kundschaft Systeme bevorzugt, die wenig Intervention von Mitarbeitenden benötigen, visuell ansprechend sind und sich leicht navigieren lassen. Daher ist ein Design erforderlich, das Störungen und Unterbrechungen im Checkout-Prozess minimiert und klare visuelle Kommunikation bietet.

Hohe Erwartungen an Effizienz und Verständlichkeit des SCO-UIs sind kennzeichnend für die Kundschaft. Um diesen gerecht zu werden, muss der Schwerpunkt auf schnelle Artikeldentifikation und Zahlungsabwicklung liegen. Ziel ist es, die Wartezeiten für die Kundschaft zu reduzieren.

Das angewandte Goal-Directed Design Modell erweist sich als effektiver Ansatz für ein umfassendes Projekt mit einem nutzerzentrierten Ansatz. Es verlangt ein tiefes Verständnis für die Bedürfnisse und Verhaltensweisen der Nutzenden, was für die Optimierung von SCO-Systemen essenziell ist. Die Integration von Usability-Prinzipien und die Personalisierung des Nutzererlebnisses sind wesentliche Faktoren für die Akzeptanz und Effizienz von SCO-Systemen. Durch die Kombination des Scoping Workshops von Collaborative UX Design können nicht nur der Rahmen und der Umfang für das Projekt festgelegt, sondern auch wertvolles Wissen seitens der Stakeholder von Coop gewonnen werden. Die Entscheidung, keine weiteren Workshops mit Coop durchzuführen, erweist sich aufgrund der zeitlichen Begrenzungen als sinnvoll. Die Anwendung von Atomic Research für die Auswertung der Ergebnisse aus der Nutzerforschung bietet einen strukturierten Ansatz, um Probleme und Herausforderungen zu sammeln und bereits in Ideen zu formen.

Die Ergebnisse der Usability Tests und die daraus resultierenden Designiterationen haben einen entscheidenden Einfluss auf die Endgestaltung der SCO-Systeme. Die aus den Tests gewonnenen Erkenntnisse tragen zur Verfeinerung des Produktdesigns bei. Zusätzlich können Schlüsselbereiche für zukünftige Innovationen und Verbesserungen identifiziert werden. Die Design Refinement Phase zeigt deutlich, dass der Einbezug von Nutzenden in den Gestaltungsprozess wesentlich ist, um ein hohes Mass an Usability und Akzeptanz der SCO-Kassen zu gewährleisten. Durch die Entwicklung von Prototypen und deren Einsatz in realen Nutzungsszenarien können wertvolle Feedbackschleifen generiert werden, die direkten Ein-

fluss auf die Feature-Auswahl und die Führung der Nutzenden hatten. Besonders hervorzuheben ist dabei die Anpassungsfähigkeit des Designprozesses, der es ermöglicht schnell auf Nutzerfeedback reagieren und iterative Anpassungen vornehmen zu können.

Bestimmte Rahmenbedingungen bieten wichtige Orientierungspunkte für die Interpretation der Resultate. Die Stichprobengrösse und die Auswahl spezifischer Filialen in drei deutschsprachigen Kantonen für die Nutzerforschung könnten die Ergebnisse beeinflussen. Es wird empfohlen, weitere Usability Tests mit einer grösseren und vielfältigeren Stichprobe für eine ausgiebige Validierung durchzuführen. Die Einhaltung von Standards zur Barrierefreiheit muss ein integraler Bestandteil des Designprozesses von SCO-Systemen sein. Es muss aber sichergestellt werden können, dass alle Nutzergruppen selbstständig und effizient am Checkout-Prozess teilnehmen können. Funktionen wie Sprachsteuerung, variable Höheneinstellungen und visuelle sowie haptische Feedbackmechanismen sind Beispiele für Verbesserungen, die allen Nutzenden zugutekommen, den Umfang des Projekts jedoch überschreitet.

Zusammenfassend zeigt die Untersuchung auf, welche Ansätze zur Verbesserung der SCO-Systeme führen können, um ein reibungsloses und angenehmes Einkaufserlebnis zu gewährleisten. Eine intuitive Benutzerführung und die Reduzierung überflüssiger Zwischenschritte sowie die Optimierung des Zahlungsprozesses sind konkrete Massnahmen, die direkt umgesetzt werden können. Durch die Implementierung dieser Massnahmen kann Coop die Kundenzufriedenheit steigern und die operative Effizienz verbessern. Als nächste Schritte können weitere Usability Tests mit einem breiteren Spektrum an Nutzergruppen durchgeführt werden, um die Lösungsansätze zu festigen und die Übertragbarkeit der Ergebnisse zu erhöhen. Durch die Einbeziehung von Barrierefreiheit als festen Bestandteil des Designprozesses kann Coop seine Marktposition als inklusive und kundenschaftorientierte Einzelhandels- und Grosshandelsgruppe stärken.

11. Teamreflexion

Während der gesamten Dauer unseres Projekts können wir als Team zahlreiche Erfahrungen sammeln, die sowohl unsere fachlichen Fähigkeiten als auch unsere zwischenmenschlichen Kompetenzen erweitern. Die Herausforderung, ein Projekt von solcher Tragweite gemeinsam zu stemmen, bringt uns als Gruppe näher und zeigt uns, wie essenziell klare Kommunikation, gegenseitiger Respekt und eine flexible Aufteilung sind.

Das bewusste Offenlassen von definierten Rollenzuweisungen zu Beginn des Projekts ermöglicht uns eine höhere Flexibilität und die Verteilung der Aufgaben nach Kapazität. Diese Herangehensweise erlaubt es auch, schneller auf unvorhergesehene Veränderungen zu reagieren. Über die gesamte Projektdauer trifft sich das Team wöchentlich zu Meetings, wobei Ausnahmen nur bei Ferienabwesenheiten entstehen. Obwohl diese Treffen teilweise sehr zeitintensiv sind, stellen sie das Rückgrat unserer Zusammenarbeit dar. Alle Artefakte werden gemeinsam diskutiert und führen zu gemeinsamen Lösungsansätzen. So stellen wir sicher, dass der Wissensstand bei allen Teammitgliedern gleichbleibt und der Lerneffekt geteilt wird. Jedes Teammitglied trägt zum Projekt bei und macht dabei wertvolle Lernerfahrungen. Von der Vertiefung technischer Fähigkeiten bis hin zur Entwicklung von Soft Skills wie Projektmanagement, Kritikfähigkeit und Teamführung erweitert jedes Mitglied seinen Horizont.

Natürlich sind Meinungsverschiedenheiten nicht zu vermeiden. Durch offene und ehrliche Kommunikation lösen wir Konflikte konstruktiv und wachsen als Team. Die Retrospektive bringt hier relevante Vorteile, da sie allen die Möglichkeit gibt, persönliche Meinungen und Gefühle am Ende eines Meetings noch einmal offen darzulegen.

Einer der grössten Erfolge unseres Teams ist die Durchführung von Usability Tests an echten SCO-Kassen in einer Coop Filiale. Die Tests in einer realen Umgebung ermöglichen es den Testpersonen, sich besser in die Szenarien zu versetzen, was zu besseren Rückmeldungen führt. Auch der direkte Vergleich der SCO-UIs wird so möglich.

Rückblickend können Prozesse identifiziert werden, die das Team in zukünftigen Projekten verfeinern würde. Dazu gehört eine noch detailliertere Planung, vor allem für die Usability Tests, um die Testpersonen besser zu segmentieren. Das Feedback der Nutzenden zeigt jedoch, dass der eingeschlagene Weg richtig und unsere Methoden effektiv sind. Zudem sollten strukturierte Feedbacks im Team, vor allem bei Konflikten, regelmässiger stattfinden. Sie sind wichtig, um die gegenseitigen Ansichten besser verstehen zu können und die mentale Gesundheit zu fördern.

Die zu Beginn des Projekts festgelegten persönlichen Ziele werden wie folgt reflektiert:

Nina: Die Anwendung eines Vorgehensmodells von der Zielsetzung bis zum Design Support macht HCID erlebbar. Durch die Verbindung der verschiedenen Phasen und Methodiken kann ich die Bedeutung jedes Schrittes im Designprozess noch tiefer verstehen. Die Rolle der Empathie und des Nutzerverständnisses wird besonders betont, was mir hilft, die Perspektive der Nutzenden besser zu integrieren und meine Designentscheidungen darauf abzustimmen. Die Zusammenarbeit im Team ist ein wesentlicher Faktor für den Erfolg dieses Projekts. Unsere offene und ehrliche Kommunikation schafft eine Atmosphäre des Vertrauens und der Unterstützung, die es uns ermöglicht, Herausforderungen gemeinsam zu bewältigen und kreative Lösungen zu finden. Ich hoffe, dass dieses Projekt den Anfang einer Reihe von weiteren Projekten in diesem Bereich markiert. Mit jeder neuen Erfahrung fühle ich mich

sicherer in meiner Rolle als hoffentlich baldige UX/UI Designerin, insbesondere in der Entscheidungsfindung und Anwendung von Designprinzipien.

Tamara: Ich habe ein vertieftes Wissen in Goal-Directed Design und Atomic Research erlangt, welches ich nun in meiner Arbeit integrieren und auch meinen UX-Kollegen von der Arbeit weitergeben kann. Die Rollen sind normalerweise klar verteilt, was in diesem Projekt nicht der Fall war. Dadurch habe ich gelernt, dass besonders wenn die Rollen nicht klar verteilt sind, eine feinfühlig und offene Kommunikation zentral ist. Interessant ist auch die Erkenntnis, dass die Herangehensweise von Nutzenden aus dem Consumer Bereich ganz anders ist als von Nutzenden aus den Fachbereichen.

Thomas: Dieses Projekt ist eine wertvolle Erfahrung für mich. Das Ausbrechen aus der Welt der Fachapplikationen ermöglicht mir das ungefilterte Feedback von Personen aus ihrem privatem Alter Ego zu erfahren. Es ist spannend zu sehen, wie auch im Consumer-Bereich an UX-Tätigkeiten teilnehmende Personen häufig in die Ideenfindung eintauchen und häufig abstrakte Konzepte formulieren können. Es ist zudem spannend zu sehen diese Ideen anhand der Researchdaten zu entwickeln, umzusetzen und die Diskrepanz zu erleben, wenn sie schlichtweg nicht funktionieren. Das Projekt hilft sehr dabei die Kritik der User anzunehmen, v.a. nicht persönlich zu nehmen und in wertvolle Ergebnisse zu überführen. Auch die Versuchsfreudigkeit des Teams Versionen ohne Konsens einfach mal auszuprobieren, um zu sehen, was wirklich funktioniert, ist ein Konzept, das ich so auch in Zukunft vorschlagen würde, sollten sich die Fronten verhärten. Viele Erkenntnisse aus dieser Arbeit kann ich wieder in meine berufliche Tätigkeit überführen und als Inputs bei zukünftigen Designs einfließen lassen. Es hat mich bei diesem Projekt sehr gereizt verschiedene Methodiken auszuprobieren und zu erleben, welche Kombination gut funktioniert. Ich bin ein Fan von Atomic Research geworden.

Abschliessend blicken wir mit Stolz auf das Erreichte und sind dankbar für die Lektionen, die wir lernen. Wir sehen diese Masterarbeit nicht nur als einen akademischen Erfolg, sondern auch als eine persönliche Reise, die uns auf zukünftige berufliche Herausforderungen vorbereitet. Wir sind überzeugt, dass die während dieses Projekts erworbenen Kenntnisse und Fertigkeiten in unserer weiteren Karriere von grösstem Nutzen sein werden.

12. Glossar

Zur Verständlichkeit werden einige Fachbegriffe oder Design-Elemente, die spezifisch für Coop relevant sind, kurz erläutert. Begriffe aus der HCID-Domäne werden nicht weiter erwähnt.

Begriff	Erklärung
Kiosk / Information	Bereich Nahe dem Self-Checkout- und Kassen-Bereich. Je nach Coop-Filiale werden diese Bereiche zusammen mit dem Self-Checkout Bereich von der gleichen Person betreut.
MDE	MDE = Mobile Datenerfassung. Bezeichnet ein Konzept, das es ermöglicht, abseits von einem stationären Computerarbeitsplatz Daten zu erfassen.
MDE-Gerät	Android Gerät für Coop Mitarbeitende, welches bestimmte Steuerungsfunktionen für Self-Checkout Systeme bietet (z.B. Freigabe der Alterskontrolle).
SCO / SCO-Kassen	SCO = Self-Checkout. Selbstbedienungskassen, an welchen die Kundschaft selbständig ihre Artikel einscannen und bezahlen können.
SCO-Aufsicht	Coop Mitarbeitende, die den Self-Checkout Bereich betreut und die Kundschaft an Self-Checkout Kassen unterstützt.
SCO-Systeme	Software der Self-Checkout Kassen
Passabene	Self-Scanning System von Coop. Artikel können während dem Einkauf entweder auf der Smartphone App oder dem Passabene Handscanner gescannt werden und direkt eingepackt werden. Der Warenkorb wird mittels Scans des QR-Codes auf die entsprechende SCO-Kasse übertragen.
PLU-Menü	Price-Look Up Menü. Teil des Self-Checkout Interface, welches sämtliche Artikel mit Stückpreis anzeigt, die erst bei dem Bezahlen an der Self-Checkout-Kasse ausgewählt werden.
PLU-Card	Angezeigter Artikel in PLU-Menü, welche über Tippen angewählt werden kann. Zeigt relevante Information zum Artikel, wie Bild und Name.
PLU-Code	Der PLU-Code ist eine Identifikationsnummer für Produkte, vorwiegend Lebensmittel wie Obst- und Gemüse sowie Backwaren. Bei Coop sind PLU-Codes heute dreistellig und werden für Artikel nach Gewicht für Gemüse und Früchte verwendet.

13. Literaturverzeichnis

- Caprani, N., O'Connor, N.E., und Gurrin, C. 2012. Touch Screens for the Older User. *Assistive Technologies*. <http://dx.doi.org/10.5772/38302> (geprüft am 10.01.2024).
- COOPER, A., REIMANN, R., CRONIN, D., UND COOPER, A. 2014. *About face: the essentials of interaction design*. John Wiley and Sons, Indianapolis, IN.
- DIN EN ISO 9241-210 2011. 2011. DIN EN ISO 9241-210:2011-01, Ergonomie der Mensch-System-Interaktion - Teil 210: Prozess zur Gestaltung gebrauchstauglicher interaktiver Systeme (ISO 9241-210:2010). Beuth Verlag GmbH.
- EUROPEAN COMMISSION. 2024. European Accessibility Act. *European accessibility act - Employment, Social Affairs & Inclusion*. <https://ec.europa.eu/social/main.jsp?catId=1202&langId=en> (geprüft am 10.01.2024).
- FROST, B. 2013. Atomic Design. <https://atomicdesign.bradfrost.com/> (geprüft am 21.12.2023).
- GARRETT, J.J. 2012. Die Elemente der User Experience: anwenderzentriertes (Web-)Design. Addison Wesley, Pearson, München.
- GOODWIN, K. 2009. Designing for the digital age: how to create human-centered products and services. Wiley Pub, Indianapolis, IN.
- GOOGLE INC. 2022. Material Design 3. <https://m3.material.io/> (geprüft am 18.01.2024).
- MAYHEW, D.J. 2010. The usability engineering lifecycle: a practitioner's handbook for user interface design. Morgan Kaufmann, San Francisco, Calif.
- PEXELS.COM. 2024. Free Creative Commons Zero Images. <https://www.pexels.com/creative-commons-images/> (geprüft am 11.01.2024).
- PIDOCK, D. 2018. Atomic Research. <https://blog.prototypr.io/what-is-atomic-research-e5d9fbc1285c> (geprüft am 21.12.2023).
- PUPILLABS. Pupil Invisible - Eye tracking glasses for the real world. <https://pupil-labs.com/products/invisible> (geprüft am 18.01.2024).
- ROSALA, M. 2021. Problem Statements in UX Discovery. <https://www.nngroup.com/articles/problem-statements/> (geprüft am 18.01.2023).
- STEIGER, P. 2021. Risikomanagement (als Teil vom Unterricht: Zusammenarbeit UX und BA/RE/BE, Risikomanagement, Stakeholdermanagement mit Dr. https://moodle.rj.ost.ch/pluginfile.php/283825/mod_folder/content/0/MAS_HCID_BA_UX_RskMgmt_StholderMgmt_13.11.2021.pdf?forcedownload=1 (geprüft am 20.05.2023).
- STEIMLE, T. 2022. Expert-Review Methoden. https://moodle.ost.ch/pluginfile.php/269564/mod_folder/content/0/Expert-Review_Methoden.pdf?forcedownload=1 (geprüft am 20.07.2023).

- STEIMLE, T. UND WALLACH, D. 2023. Collaborative UX Design: Lean UX und Design Thinking: Teambasierte Entwicklung menschenzentrierter Produkte. dpunkt.verlag, Heidelberg.
- TOBII. Nano Get Started. https://connect.tobii.com/s/nano-get-started?language=en_US (geprüft am 18.01.2024).
- W3C. 2024. Web Content Accessibility Guidelines (WCAG) 2 Level AA Conformance. *Web Content Accessibility Guidelines*. <https://www.w3.org/WAI/WCAG2AA-Conformance> (geprüft am: 10.01.2024).
- ZÜRCHER, M., MEIER, C., UND HÄUSLI, A. 2022. Self-Checkout-Trend erreicht kleine Geschäfte. https://www.nau.ch/news/schweiz/self-checkout-trend-erreicht-kleine-geschafte-66248122?utm_campaign=amp_article&utm_source=66362973_footer_related (geprüft am 17.01.2024).

14. Abbildungsverzeichnis

Abbildung 1: Goal-Directed Design nach [Goodwin 2009] ergänzt mit Collaborative UX Design nach [Steimle und Wallach 2023] (eigene Darstellung).....	5
Abbildung 2: Projektplan vereinfachte Darstellung	6
Abbildung 3: Stakeholder-Map.....	7
Abbildung 4: Coop SCO-Modelle und Systeme im Überblick (eigene Bilder).....	8
Abbildung 5: Coop SCO-UIs im Vergleich links «alt», rechts «neu» (Coop SCO-UI Bild und eigenes Bild).....	8
Abbildung 6: Warenkorb-Funktion des neuen SCO-UI (eigene Bilder).....	9
Abbildung 7: PLU-Menü des neuen SCO-UI (eigene Bilder).....	10
Abbildung 8: Ablauf des neuen SCO-UI nach Bekundung der Intention zur Bezahlung (eigene Bilder)	10
Abbildung 9: Checkout mit Kartenzahlung im neuen SCO-UI (eigene Bilder).....	11
Abbildung 10: Proto-Personas der SCO-Nutzenden	17
Abbildung 11: Physical Model Zürich Letzipark	20
Abbildung 12: Physical Model Zürich Bahnhofbrücke.....	20
Abbildung 13: Physical Model Basel Erlenmatt	20
Abbildung 14: Physical Model Basel Gundeli	20
Abbildung 15: Eyetracking Setup in Coop Supermarkt (eigenes Bild).....	20
Abbildung 16: Eyetracking Kalibrierung an SCO-Bildschirm (eigenes Bild)	20
Abbildung 17: Atomic Design nach [Frost 2013] (eigene Darstellung).....	25
Abbildung 18: Atomic Research nach [Pidock 2018] (eigene Darstellung).....	25
Abbildung 19: Primär- und Sekundärpersona.....	26
Abbildung 20: Quasi-Persona Mirella en Masse.....	27
Abbildung 21: Moodboard.....	41
Abbildung 22: Designstudie Konzept.....	41
Abbildung 23: Designstudie Beispielbildschirm	41
Abbildung 24: Warenkorb 3. Iteration.....	41
Abbildung 25: Digitaler Warenkorb 5. Iteration	42
Abbildung 26: Setup des Usability Tests 1 im Coop Supermarkt Gundeli	50
Abbildung 27: Vergleich PLU Bildschirm Prototyp 1 (links) vs. Prototyp 2 (rechts)	57
Abbildung 28: Vergleich «Checkout»-Bildschirm Prototyp 1 (links) vs. Prototyp 2 (rechts).....	58
Abbildung 29: Prototyp 2 Warenkorb Listenelement zu- und aufgeklappt.....	60
Abbildung 30: Pattern «Tap to add» vor Tap auf PLU-Cards	64
Abbildung 31: Pattern «Tap to add» Animation nach Tap auf PLU-Cards	64
Abbildung 32: Pattern «Tap to add» Warenkorb	64
Abbildung 33: Pattern «Counter» vor Tap auf PLU-Card.....	65
Abbildung 34: Pattern «Counter» nach Auswahl mehrerer PLU-Cards.....	65
Abbildung 35: Pattern «Counter» Warenkorb	65
Abbildung 36: Finales Designkonzept: Header.....	68
Abbildung 37: Finales Designkonzept: «Aufsicht rufen»-Button <i>inaktiv</i>	68

Abbildung 38: Finales Designkonzept: «Aufsicht rufen»-Button <i>aktiv</i>	68
Abbildung 39: Finales Designkonzept: Supercard-Anzeige <i>inaktiv</i>	69
Abbildung 40: Finales Designkonzept: Supercard-Anzeige <i>aktiv</i>	69
Abbildung 41: Finales Designkonzept: Artikel mit verfügbarem Bon	69
Abbildung 42: Finales Designkonzept: Meine Bons mit <i>inaktiven</i> Bons	70
Abbildung 43: Finales Designkonzept: Meine Bons mit <i>aktiviertem</i> Bon	70
Abbildung 44: Finales Designkonzept: Sprachauswahl	70
Abbildung 45: Finales Designkonzept: Warenkorb	71
Abbildung 46: Finales Designkonzept: PLU-Menü mit expandierten Chips.....	71
Abbildung 47: Finales Designkonzept: PLU-Menü nach Scroll mit kollabierten Chips	71
Abbildung 48: Finales Designkonzept: PLU-Menü mit kleinen PLU-Cards	72
Abbildung 49: Finales Designkonzept: PLU-Menü mit grossen PLU-Cards	72
Abbildung 50: Finales Designkonzept: PLU-Menü mit Badges	72
Abbildung 51 Finales Designkonzept: PLU-Menü für Supercard-Nutzende	73
Abbildung 52 Finales Designkonzept: «Haushalt und Guthaben» PLU-Menü	73
Abbildung 53: Finales Designkonzept: Information CO2-Zylinder und gebührenpflichtige Abfallsäcke.....	74
Abbildung 54: Finales Designkonzept: CO2-Zylinder Dialog	74
Abbildung 55: Finales Designkonzept: Joghurt Dialog	75
Abbildung 56: Finales Designkonzept: Alterskontrolle-Dialog.....	75
Abbildung 57: Finales Designkonzept: Initialer «Checkout»-Bildschirm Supercard-Nutzende.....	76
Abbildung 58: Finales Designkonzept: «Checkout»-Bildschirm mit eingelösten Guthaben aus Digitaler Zahlkarte, Geschenkkarte und Superpunkten	76
Abbildung 59: Finales Designkonzept: «Geschenkkarte»-Dialog	76
Abbildung 60: Finales Designkonzept: «Digitale Zahlkarte»-Dialog	76
Abbildung 61: Finales Designkonzept: Abschiedsbildschirm	77
Abbildung 62: Finales Designkonzept: «Geschlossen»-Bildschirm Deutsch.....	77
Abbildung 63: Finales Designkonzept: «Geschlossen»-Bildschirm Französisch.....	77
Abbildung 64: Struktur der Coop SCO-UI-Spezifikationen nach Atomic Design von [Frost 2013].....	80

15. Tabellenverzeichnis

Tabelle 1: Auszug Context Scenario #6 Functional Needs und Elements nach [Goodwin 2009]	32
Tabelle 2: Auszug aus der Requirements Matrix nach [Goodwin 2009].....	33
Tabelle 3: Interaktionskonzept für Wireframes	38
Tabelle 4: Aufgaben und Hypothesen für Usability Test 1	49
Tabelle 5: Abgeleitete Massnahmen aus ersten Usability Tests	56
Tabelle 6: Aufgaben und Hypothesen Usability Test 2	59
Tabelle 7: Massnahmen aus zweiten Usability Tests	63
Tabelle 8: Resultate aus A/B Test Prototyp 3	68

16. Attribuierung von CC0-Bildern

In dieser Masterarbeit werden Bilder aus der CC0-Lizenz von Pexels verwendet, um die dargestellten Persona lebendiger zu gestalten. Diese Bilder sind urheberrechtlich frei und dürfen uneingeschränkt verwendet werden [Pexels.com 2024]. Dennoch möchten das Team die CC0-Bilder entsprechend attribuieren:

Proto-Persona (S. 16 ff. und S. 103 ff)

Bennu Business: Photo by Ketut Subiyanto from Pexels:

<https://www.pexels.com/photo/businessman-talking-on-the-phone-4963435/> (geprüft am 11.01.2024).

Tim Teenager: Photo by kat wilcox from Pexels:

<https://www.pexels.com/photo/four-men-sitting-on-platform-923657/> (geprüft am 11.01.2024).

Geraldine Grosseinkäuferin: Photo by Gustavo Fring from Pexels:

<https://www.pexels.com/photo/family-doing-shopping-in-the-grocery-store-3985095/> (geprüft am 11.01.2024).

Karla KleinkassiererIn: Photo by Kampus Production from Pexels:

<https://www.pexels.com/photo/shoppers-and-a-store-clerk-8422731/> (geprüft am 11.01.2024).

Annette Aufsicht: Photo by iMin Technology from Pexels:

<https://www.pexels.com/photo/person-standing-in-front-of-a-monitor-holding-a-pack-of-food-and-12935041/> (geprüft am 11.01.2024).

Sandro Service: Photo by Andrea Piacquadio from Pexels:

<https://www.pexels.com/photo/man-in-black-jacket-standing-beside-black-car-3806288/> (geprüft am 11.01.2024).

Validierte Persona (S. 26 ff. und S. 114 ff.)

Verena Stammkundin: Photo by Karolina Grabowska from Pexels:

<https://www.pexels.com/photo/a-beautiful-elderly-woman-wearing-eyeglasses-8558906/> (geprüft am 11.01.2024).

Ben Minimalist: Photo by Italo Melo from Pexels:

<https://www.pexels.com/photo/man-wearing-blue-crew-neck-t-shirt-2379005/> (geprüft am 11.01.2024).

Mirella en Masse Photo by Sergey Makashin from Pexels:

<https://www.pexels.com/photo/smiling-mature-woman-with-cup-of-beverage-on-sofa-5444907/> (geprüft am 11.01.2024).

17. Anhang

A.	Projektplan.....	95
B.	Risikoanalyse.....	96
C.	Heuristische Evaluation	99
D.	Proto-Problem Statement Map	101
E.	Annahmen-Map nach Scoping	102
F.	Proto-Persona.....	103
G.	Proto-Journey	105
H.	Forschungsplanung	108
I.	Checkliste Contextual Inquiries	109
J.	Fragebogen Contextual Inquiry	110
K.	Checkliste Feldbeobachtung	111
L.	Problem Statement Map nach Nutzerforschung.....	112
M.	Verhaltensmusteranalyse	113
N.	Validierte Persona.....	114
O.	User Journey der Primärpersona.....	117
P.	Sitemap der heutigen Lösung.....	121
Q.	Annahmen-Map nach Nutzerforschung	122
R.	Context Scenarios	123
S.	Sitemap der zukünftigen Lösung	126
T.	Requirements Matrix.....	127
U.	Key Path Scenarios	129
V.	Validation Scenarios	132
W.	Wireframes	133
X.	Initiales Designkonzept.....	135
Y.	Fragebogen Usability Test 1	138
Z.	Fragebogen Usability Test 2	142

A. Projektplan

↑ [zurück zum Abschnitt](#)

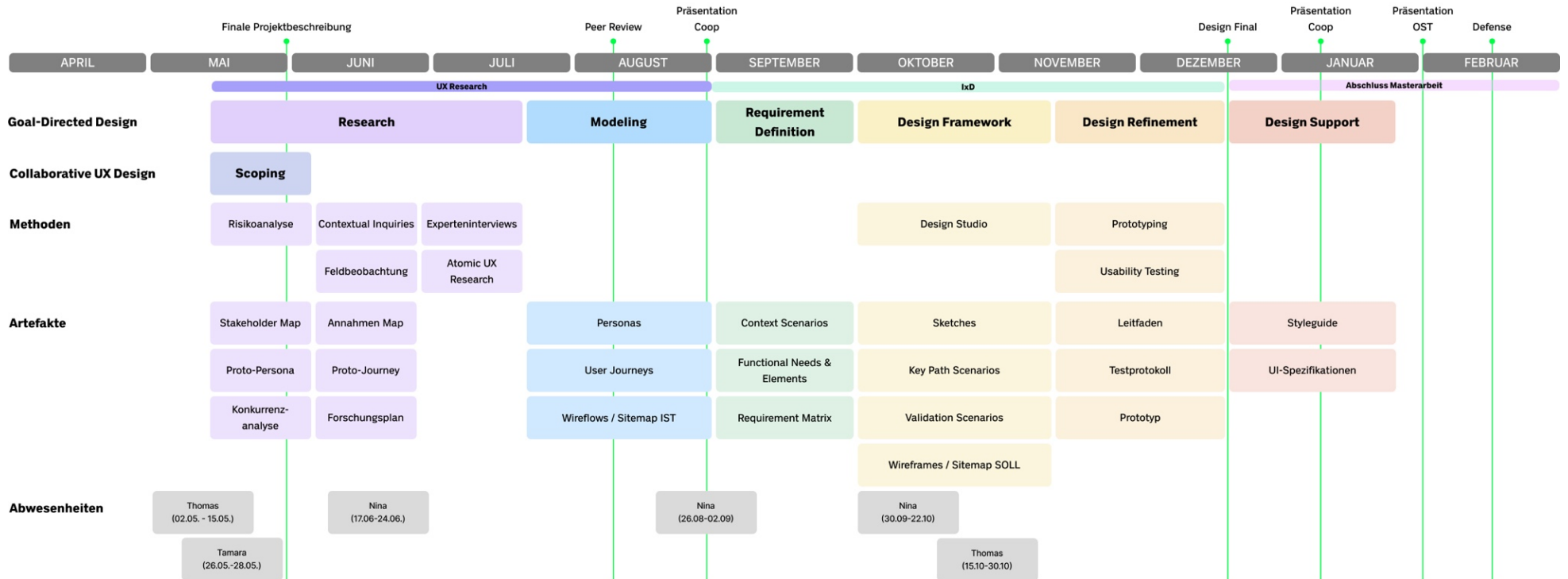

B. Risikoanalyse

↑ [zurück zum Abschnitt](#)

Risik

Ziele:

1. Masterprojekt erfolgreich abschliessen (Proj.)
2. Aufwand zielorientiert halten und effizient arbeiten (Proj.)
3. Gelehrtes Wissen praktisch anwenden (Proj.)
4. Qualitative Lösung für Stakeholder bei Coop (Prod.)
5. Bereitstellung einer Lösung, die den SCO für Kund:innen von Coop verbessert (Prod.)

ID	Ziel	Gefahr	Projekt der Gefahr aussetzen	Auslöser (negatives Ereignis)	Schaden	Auswirkung (A) (1,3,6)	Eintrittswahrscheinlichkeit (E) (1,3,6)	Risiko-Score (A*E)	Sicherheitsmassnahmen Vermeiden Reduzieren Transferieren Akzeptieren	Prio
PJ01	1	Zeit	Deadlines werden verpasst	Planung ist nicht realistisch aufgesetzt	Projekt wird nicht komplett abgeschlossen in der vorgegebenen Zeit	6	1	6	Reduzieren: • Regelmässige Retrospektive und Kontrolle der Planung • Anpassungen vornehmen	3
PJ02	1	Zeit	Deadlines werden verpasst	Projekt-Scope nicht rechtzeitig definiert	Projekt wird nicht komplett abgeschlossen in der vorgegebenen Zeit	6	3	18	Vermeiden: COOP pushen um Scope rechtzeitig definieren und unterzeichnen.	2
PJ03	2	Zeit	Deadlines werden verpasst	Team hält sich nicht an Planung	Projekt wird nicht komplett abgeschlossen in der vorgegebenen Zeit	6	1 3	6 18	Reduzieren: • Regelmässige Retrospektive und Kontrolle der Planung • Anpassungen vornehmen	3 1
PJ04	2	Zeit	Deadlines werden verpasst	Team verschwendet Zeit	Projekt wird nicht komplett abgeschlossen in der vorgegebenen Zeit	6	3	18	Reduzieren: Regelmässige Retrospektive und Kontrolle der Planung	2
PJ05	1	Ressourcenmangel	Arbeiten werden nicht rechtzeitig erledigt	Unvorhergesehene Abwesenheiten im Projektteam	Projekt wird nicht komplett abgeschlossen in der vorgegebenen Zeit	6	1	6	Transferieren: Support von anderen Teammitgliedern	3
PJ06	1	Ressourcenmangel	Fragen können nicht rechtzeitig geklärt werden	Abwesenheit von Stakeholdern	Projekt wird nicht komplett abgeschlossen in der vorgegebenen Zeit	6	3	18	Reduzieren: • Teams-Channel mit wichtigsten Stakeholdern (Wissensträger:innen) • Regelmässige Abgleichmeetings Transferieren: Im Notfall vom Auftragnehmer unabhängig machen	2
PJ07	1,3	Ressourcenmangel	Zu wenig User für Research- und Design-Aktivitäten	Rekrutierung nicht oder unzureichend geplant	Unvalidierte Artefakte	6	1	6	Vermeiden: • Frühzeitige Planung anstossen/vorsehen • Klare Aufgabenzuteilungen • Rekrutierungsfragen gezielt ausarbeiten	3
PJ08	1,3	Ressourcenmangel	Zu wenig User für Research- und Design-Aktivitäten	• Keine Motivation der User • No Shows	Unvalidierte Artefakte	6	3 1	18 6	Reduzieren: • Mehr rekrutieren als notwendig • Im persönlichen Umkreis rekrutieren (Risiko: Datenbias) • Motivierende, moderne Rekrutierung • Rekrutierung über COOPs Social Media Präsenzen • Incentives anbieten • COOP stellt Incentives	2
PJ09	1,3	Ressourcenmangel	Zu wenig User für Research- und Design-Aktivitäten	Nicht rechtzeitig mit COOP koordiniert	Unvalidierte Artefakte	6	3 1	18 6	Vermeiden: • Frühzeitig Freigaben einfordern • Prototyping Workshop für effiziente Planung der Usability Tests	2
PJ10	1	Geografische Verteilung	Nicht alle Regionen werden bei UX Research berücksichtigt	Überproportionaler Zeit- und Kostenaufwand für Reisen	Datenbias	3	6 3	18 9	Reduzieren: Einzuschliessende Regionen im Scope definieren	2
PJ11	1	Geografische Verteilung	Überproportionaler Zeitaufwand für Reisen	Risikomitigation für Datenbias	Zeitmangel für andere Aktivitäten	6	6 3	36 18	Vermeiden: Interviews online durchführen Reduzieren: Effizienzsteigerung • Hohe Quote an Teilnahmen pro Reise • Limitierte Teilnahme von Projektmitgliedern Transferieren: User an einen zentralen Ort bestellen	3 2

PJ12	1	Geografische Verteilung	Überproportionaler Kostenaufwand für Reisen	Risikomitigation für Datenbias	Aktivitäten können nicht durchgeführt werden	6	6 3	96 18	Transferieren: Kostenübernahme von Reisen durch COOP	1 2
PJ13	2	Sprachbarrieren	Team kann nicht mit Usern einer Region kommunizieren; Region nicht involviert	<ul style="list-style-type: none"> Team beherrscht nur deutsche und englische Sprache User sprechen evtl. nur französisch oder italienisch 	Datenbias	3	6 1	18 3	Vermeiden: <ul style="list-style-type: none"> Einzuschliessende Regionen im Scope definieren Sprache bei Rekrutierung erfragen Anfragen nur auf deutsch und/oder englisch verfassen Übersetzer:in seitens COOP einbeziehen, falls vorhanden 	2 3
PJ14	1	Transfer von Informationen	Bei UX Research und Usability-bezogenen Aktivitäten zwischengeschaltete aussenstehende Projektmitglieder fügen ihren persönlichen Bias hinzu	<ul style="list-style-type: none"> Übersetzer:in einbezogen COOP-Mitglieder involviert 	Datenbias	3	6 1	18 3	Vermeiden: Aktivitäten ausschliesslich direkt ausführen Reduzieren: Ausschliessliche Personen mit UX-Erfahrung einbeziehen	2 3
PJ15	3	Persönlicher Bias	Bias führt zu Beeinflussung der Datenerhebung und Datenauswertung	Teammitglieder sind nicht ausreichend selbstreflektiert und bemerken persönlichen Bias nicht	Datenbias	3	1	3	Reduzieren: In Retrospektiven darauf hinweisen und anpassen	3
PJ16	1	Forschungsdaten	Es gibt nichts zu verbessern	UX Research liefert Erkenntnis, dass User Needs bereits vollkommen erfüllt sind	Lernziele bez. Problem Solving können nicht erfüllt werden	1	1	1	Akzeptieren	3
PJ17	1	Forschungsdaten	Es ist unklar, was zu verbessern ist	UX Research liefert keine eindeutigen Erkenntnisse	Unvalidierte Artefakte	6	1	6	Reduzieren: <ul style="list-style-type: none"> Scoping-Workshop Annahmen explizit formulieren Coaching aktiv bei Unklarheiten einfordern 	3
PJ18	1	Unerfahrenheit	Es ist unklar, was zu verbessern ist	UX Research liefert keine eindeutigen Erkenntnisse aufgrund: <ul style="list-style-type: none"> Falscher Formulierung von Forschungszielen und/oder -fragen Mangelnde Qualität bei der Ausführung von Researchaktivitäten 	Datenbias; Unvalidierte Artefakte	6	1	6	Reduzieren: <ul style="list-style-type: none"> Scoping-Workshop Annahmen explizit formulieren Coaching aktiv bei Unklarheiten einfordern 	3
PJ19	1	Scope	Projekt-Scope unklar; UX Research nicht zielgerichtet durchführbar; Unklare Verwendbarkeit von Ergebnissen	Coop ist sich nicht im Klaren, welche Ziele erreicht und was erarbeitet werden soll	Coop kann Artefakte nicht zielgerichtet verwenden	6	3 1	18 6	Vermeiden: Detaillierte Ausarbeitung der Projektschreibung mit Scope, Unterstützung, Artefakten und sowie Timelines Reduzieren: <ul style="list-style-type: none"> Scoping-Workshop Regelmässiger Abgleich mit Stakeholdern 	2 3
PJ20	1	Datenverlust	Daten gehen verloren	Fehler im Teams oder Figma Cloudspeicher	Projekt wird nicht komplett abgeschlossen in der vorgegebenen Zeit	6	1	6	Akzeptieren: Geringes Risiko	3
PJ21	1	Forschungsdaten	Es ist ungenügend Speicherplatz während dem User Research vorhanden	Unzureichende Vorbereitung des User Researchs	Daten können nicht gespeichert werden	6	1	6	Vermeiden Backup-Speichermedium dabei haben	
PJ22	2	Forschungsdaten	Eyetracking Tool führt zu Verzögerung oder Datenverlust	Unerfahrenheit mit den Tools und keine Möglichkeit den Nutzen im Voraus abzuschätzen	Zeitliche Verzögerung des User Researchs oder sogar unnützbare Daten	3	1	3	Reduzieren Testen vor der eigentlichen Anwendung	
PJ23	1	Forschungsdaten	Nutzerforschung unzureichend	Forschungsmethode nicht ideal, Daten werden nicht vollständig erfasst	Bestimmte Merkmale können nicht validiert werden Optimierung der Forschungsmethoden wird zu spät erkannt	6	1	6	Vermeiden: Gute Planung und auswahl der Forschungsmethode Leitfaden erstellen um alle nötigen Daten abzufragen	
PJ24	2	Informationsarchitektur	Informationsarchitektur nicht nutzerorientiert	Informationsarchitektur von PLU Menu muss generell überdenkt werden	Lösung kann nicht nutzerfreundlich optimiert werden, da bestehende Informationsarchitektur hindern ist	3	3	9	Reduzieren: Versuchen, durch Usability Test inputs zu Informationsarchitektur zu erhalten und so gut wie möglich anzupassen	1
PJ25	1	Mentale Gesundheit	Unstimmigkeiten im Team	Diskussionen unter Teammitgliedern eskalieren	Diskussionen und Streit führt zu Ungleichgewicht im Team und schlechter Stimmung. Führt zu unstimmen Entscheidungen und mangelnde Motivation, die die Lösung negativ beeinflussen.	6	3	18	Vermeiden: Ehrliche Retro und Aussprachen halten, gegenseitige Gefühle und Meinungen respektieren.	1
PJ26	1	Datenverlust	Daten werden nicht korrekt aufgezeichnet	Fehler bei Aufnahme-Geräten führt zu Datenverlust	Fehlende Daten aus UT können nicht in in Design-iteration umgewandelt werden	6	1	6	Vermeiden: Durch Aufnahme über diverse Tools garantiert Datenaufnahme	2
PJ27 NEW DEZ	1	Ressourcenmangel	Team-Mitglieder fallen aus	Unvorgesahene Abwesenheit wegen Krankheit/Unfall (Zähne)	Projekt wird nicht komplett abgeschlossen in der vorgegebenen Zeit	1	6	6	Reduzieren: Frühzeitige Infos an andere Teammitglieder und anpassung der Aufgabenverteilung.	3

ID	Ziel	Gefahr	Produkt der Gefahr aussetzen	Auslöser (negatives Ereignis)	Schaden	Auswirkung (A) (1,3,6)	Eintrittswahrscheinlichkeit (E) (1,3,6)	Risiko-Score (A*E)	Sicherheitsmassnahmen Vermeiden Reduzieren Transferieren Akzeptieren	Prio
PD01	5	Technische Limitierung	Lösungsvorschläge können nicht umgesetzt werden	Unflexible Softwarearchitektur	SCO bleiben wie sie heute sind	3	3	9	Vermeiden: Randbedingungen im Voraus abklären und bereits in Lösung miteinzubeziehen.	3
PD02	4	Technische Limitierung	Lösungsvorschläge können nicht umgesetzt werden	<ul style="list-style-type: none"> Notwendige Hardware zu platzbedürftig Form kann nicht produziert werden 	SCO bleiben wie sie heute sind	3	1	3	Reduzieren: Randbedingungen im Voraus abklären und so gut wie möglich bereits in Lösung miteinzubeziehen.	2
PD03	4	Räumliche Limitierung	Lösungsvorschläge können nicht umgesetzt werden	<ul style="list-style-type: none"> Notwendige Hardware zu platzbedürftig Konzept für Wartezeitenreduktion zu platzbedürftig Ladenfläche zu klein 	Projektziele zur Wartezeitenreduktion werden nicht erreicht	3	3	9	Reduzieren: Randbedingungen im Voraus abklären und so gut wie möglich bereits in Lösung miteinzubeziehen.	2
PD04	4	Kosten	Lösungsvorschläge zu teuer	<ul style="list-style-type: none"> Notwendiges Produktionsverfahren benötigt teurere Materialien Aufwand zu hoch 	SCO bleiben wie sie heute sind oder nur Teile werden umgesetzt	3	3 1	9 3	Reduzieren: So gut wie möglich bestehende Komponenten miteinzubeziehen und kosteneffiziente Lösung bieten.	4 3
PD05	4	COOP's Policy	Lösungsvorschläge dürfen nicht umgesetzt werden	Nicht erkannte Stakeholder mit grösserer Wirkung akzeptieren geplante Lösungen nicht	SCO bleiben wie sie heute sind	6	1	6	Vermeiden: Umfassende Stakeholder-Analyse soll alle Stakeholder aufzeigen	3
PD06	4	Interne Politik	Lösungsvorschläge werden verhindert	Stakeholder mit grösserer Wirkung stellen sich quer um Macht zu demonstrieren	SCO bleiben wie sie heute sind oder nur Teile werden umgesetzt	6	1	6	Akzeptieren: Kann nicht vom Team beeinflusst werden.	1
PD07	5	Gesetz	Lösungsvorschläge zur Alterskontrolle dürfen nicht umgesetzt werden	Lösung ist nicht rechtskonform	Alterskontrollprüfung an der SCO bleibt wie sie heute ist und assoziierte Probleme können nicht gelöst werden	3	1	3	Vermeiden: Gesetzliche Richtlinien abklären	3
PD08	5	Usability	Unzureichende Usability-Daten; User akzeptieren Lösung nicht	<ul style="list-style-type: none"> Rekrutierung nicht oder unzureichend geplant Keine Motivation der User No Shows Nicht rechtzeitig mit COOP koordiniert 	Kundschaft wandert zur Konkurrenz ab	6	3	18	Vermeiden: Guten Planung zur Generierung von Nutzerdaten	3
PD09	4	Unerfahrenheit	Mangelnde Erfahrung führt zu nicht umsetzbarer Lösung	<ul style="list-style-type: none"> Vorgehensmodell ignoriert Coach zu wenig einbezogen oder Inputs nicht umgesetzt 	Die Lösung wird nicht umgesetzt weil sie von COOP nicht verwendet werden kann.	6	1	6	Reduzieren: Theorie gut verstehen und entsprechen anwenden, bei Unklarheiten mit Coach besprechen.	2
PD10	4	Forschungsdaten	Falsche Forschungsdaten führen zu nicht nutzerorientierter Lösung	Nutzer:innen wurden ignoriert	SCO wird schlechter als aktuell	6	1	6	Reduzieren: <ul style="list-style-type: none"> Gründliche Evaluation von Daten und Datenauswertung. Lösungsvorschläge sollen nur auf eindeutigen Datenwerte erstellt werden. 	3
PD11	5	Barrierefreiheit	Lösung ist nicht inklusiv	Vorgaben für Barrierefreiheit werden ignoriert oder nur teilweise berücksichtigt	<ul style="list-style-type: none"> Bestimmte Nutzergruppen werden bewusst ausgeschlossen Negative PR für COOP 	3	1	3	Vermeiden: Gezielt Nutzer aus diesen Gruppen miteinzubeziehen	3
PD12	5	Ethik	Lösung ist ethisch nicht vertretbar	Fragen zu Ethik werden nicht berücksichtigt (Utilitarismus, Pflichtenethik, Tugendethik)	<ul style="list-style-type: none"> Lösung wird nicht umgesetzt Negative PR für COOP 	3	1	3	Vermeiden: Lösung soll moralisch vertretbar sein und nach ethischen Vorsätzen erstellt werden.	3
PD13	4	Transfer von Informationen	Misverständliche Kommunikation oder falsch kommunizierte Daten	<ul style="list-style-type: none"> Produkt wird nicht korrekt präsentiert Falsche Artefakte geliefert 	Lösung wird nicht korrekt umgesetzt und ist somit nicht nutzerfreundlich.	6	1	6	Reduzieren: Gute Präsentation von Lösung, COOP durch das Projekt regelmässig einbeziehen	3
PD14	4	Forschungsdaten	<ul style="list-style-type: none"> Eyetracking Tools werden von Coop nicht (mehr) zur Verfügung gestellt oder sogar eliminiert 	<ul style="list-style-type: none"> Die Lizenz des Tools verfällt und Tool sowie Daten werden unzugänglich. Coop kann das Tool nicht mehr zur Verfügung stellen Das Tool wird andersweitig eingesetzt und kann nicht mehr für unser Projekt genutzt werden 	<ul style="list-style-type: none"> Verlust von Daten Unzureichender Einsatz für aussagekräftige Daten 	3	1	3	Akzeptieren: Das Eyetracking wird vom Team nicht als essenzielles Tool eingeschätzt sondern als Lernpotenzial angesehen. Sollte dieses Risiko eintreten, so werden die Daten nicht berücksichtigt.	3
PD15	5	Barrierefreiheit	Lösung wird von Barrierefreiheit-Vorgaben bestimmt	Neue EAA Vorgaben schränken Design so sehr ein, dass Ästhetik nicht mehr gewährleistet werden kann	SCO wirkt visuell unattraktiv	1	3	3	Akzeptieren: Es ist grundsätzlich nichts schlimmes wenn Barrierefreiheit priorität hat, sodass es von allen Nutzer:innen benutzt werden kann.	2

C. Heuristische Evaluation

[↑ zurück zum Abschnitt](#)

Sichtbarkeit des Systemstatus	<p>Nicht ersichtlich, dass Mengeneingabe eingegeben werden muss im PLU-Menü</p> <p>TWINT als Zahlungsform ist umständlich</p> <p>Bildschirme mit Supercard, Coupons und «Haben Sie alle Artikel eingescannt» unterbrechen Arbeitsfluss</p>
Übereinstimmung	<p>Sprachwechsel nicht direkt ersichtlich</p> <p>Eier, Eis, Kaffee, Säfte und Suppen gehören nicht zum PLU-Menü «Backwaren»</p> <p>Grammangaben nicht überall relevant bei Brötchen im PLU-Menü</p>
Benutzerkontrolle und Freiheit	<p>Wenn zu viele Artikel von Nutzenden gelöscht wird, blockiert SCO-Kasse → SCO-Aufsicht muss helfen</p> <p>Sobald auf Zahlterminal gewechselt wird, kann Zahlung nicht auf SCO-Bildschirm abgebrochen werden. Es kann nur via Zahltermin abgebrochen werden</p>
Konsistenz und Standards	<p>Anzeigen von Aktionen inkonsistent. Bestimmte Aktionen werden erst am Ende in der Übersicht angezeigt aber nicht bei dem Erfassen des betroffenen Artikels.</p> <p>Abwiegen von bestimmten Artikeln: es ist nicht direkt ersichtlich, welche Artikel an Wagen abgewogen werden müssen und welche als Einzelartikel an der Kasse via PLU-Menü erfasst werden müssen.</p>
Fehlervermeidung und Unterstützung bei Fehlern	<p>Mengenangabe in PLU-Menü als Zahlenmaske nicht sinnvoll</p> <p>Gewisse Fehler können von Nutzenden nicht selbst korrigiert werden, es braucht fast immer Unterstützung durch eine SCO-Aufsicht</p> <p>Erster erfasster Artikel kann nicht gelöscht werden. Es muss zuerst ein zweiter Artikel erfasst werden, um den ersten zu löschen</p> <p>Einkauf kann nicht abgebrochen werden</p>
Erkennen von Erinnern	<p>Sortierung der Artikel im PLU-Menü nicht erkennbar</p> <p>Bilder im PLU-Menü schlecht unterscheidbar</p> <p>Anstelle von «Bio» Text in Artikelname Logo verwenden.</p> <p>«Bio» Logo nicht konsequent für alle Bio-Artikel verwendet.</p>
Flexibilität und Effizienz	<p>Kein Default-Wert in Zahlenmaske bei der Mengeneingabe von PLU-Artikeln</p> <p>Kartenzahlung und TWINT sind zwei separate Buttons, obwohl beide Zahlungsformen über Zahlterminal gehen.</p> <p>PLU-Menü überladen mit nicht erhältlichen Artikeln</p> <p>System bei Zahlungseinleitung oftmals langsam</p> <p>Keine Möglichkeit Schriften oder Bilder für Personen mit Sehbeeinträchtigung zu vergrößern</p> <p>Anzahl für gescannte Artikel erhöhen ist umständlich → inkonsistente Handhabung</p> <p>Prepaid PLU-Menü bietet zu viele Optionen</p>
Hilfe	<p>Kein Onboarding für neue Nutzende</p> <p>Hilfe-Taste nicht direkt ersichtlich und nicht klar, was passiert, wenn auf den Button getippt wird.</p>

Ästhetisches und minimalistisches Design

Schriften für Personen mit Sehbeeinträchtigung zu klein. Bestimmte Bildschirme mit Nutzeroptionen werden zu kurz angezeigt (Beleg drucken)

Kontraste nicht ausreichen

Ausgewählte Sprachen für Personen mit Farbenblindheit nicht identifizierbar

D. Proto-Problem Statement Map

↑ zurück zum Abschnitt

Kunden / Nutzende	Probleme	Lösungsansätze	Metriken	Risiken	Randbedingungen	Stakeholder
Supercard-Kundin, Passabene-Kundin	Diebstahl	<ul style="list-style-type: none"> Schranke nach SCO-Bereich; Bon nötig zum Öffnen Kameraüberwachung (Reason) Gewichtsscanner (langsam und braucht Platz) RFID-Tags (zu teuer) 	<ul style="list-style-type: none"> Auslastung verringern (80% langsamer an SCO) Klicks um 50% verringern Service-Kosten reduzieren 	<ul style="list-style-type: none"> Lösungen können nicht umgesetzt werden (technische Limitationen, zu teuer, etc.) Bargeldzahlerrinnen wandern aus Trotz zur Konkurrenz ab Kundschaft wandert aufgrund von Limitationen an SCO zur Konkurrenz ab User finden 4-stelliges PLU-System zu umständlich User werden zu Urkundenfälschung verleitet Unzureichende Personaldecke, um Prozessvorschläge umzusetzen Schnäppchenjäger, welche die Supercard App nicht nutzen wollen, werden bei Couponaktionen benachteiligt 	<ul style="list-style-type: none"> Verschiedene Generationen Möbel vs. Kassensystem Diebstahl Sicherheitsprofile (Supercard- vs. anonyme Kunden) Alterskontrolle (Gesetz) Fremdwährung (Euro) Münzgeld beliebt (bis zu 40% der Bezahlungen werden damit abgewickelt) SCO = normale Kasse Barrierefreiheit Mitarbeiter-Karte und -Rabatt 	<ul style="list-style-type: none"> Robert als Produkteverantwortlicher Dominik als Vertreter von Robert Marco als Teamleiter von Robert und Dominik Pat als Betreuer des Projekts und UX-Ressourcen Verantwortlicher Marketing Regulatory Affairs / Law Conformity Department Industrial Design Software-Entwicklung
Proficard-Kundin, Grossverkäuferin, Jumbo	Jugendschutz: Alterskontrolle dauert zu lange und wird häufig nicht sauber durchgeführt	<ul style="list-style-type: none"> Pflicht zur Kassenaufsicht bei SCO (Policy) Kommunizieren: Alkohol zuerst scannen Ausweis selber durchziehen können MA schulen 	<ul style="list-style-type: none"> Anzahl Service Tickets verringern Anzahl Einkäuferinnen die SCO benutzen im Vergleich zu Kassen Anzahl Einkäuferinnen die Passabene benutzen am SCO benutzen Anzahl Interventionen von Kassenaufsicht / KassiererIn Wartezeit verringern 			
Anonyme Kundin	Lange Warteschlangen, weil:	<ul style="list-style-type: none"> Freie SCO nicht ersichtlich Grosse Wochenkäufe Sichtprobenkontrollaufruf zu Sticheleien Bargeldzahlung nicht direkt ersichtlich 	<ul style="list-style-type: none"> Max. 15 Artikel Auf Passabene hinweisen (+Werbung für Passabene) Kunden in checkout Zone kann immer noch Passabene-Gerät nehmen Schulungen (verbessern) Klare Kennzeichnung für Bargeldzahlung am Bildschirm oder bereits als Hinweis im SCO Bereich 			
Wochenverkäuferin	Proficard-Kundin in können Passabene nicht nutzen	Proficard für Passabene aktivieren				
Kassenaufsicht, Kasselerin, VST-MA, Geschäftsführer	Manche Kundinnen haben Bedienungsangst	<ul style="list-style-type: none"> Marketing & Kommunikation Mehr Passabene = "mentales Modell" das man sich für Passabene separat anmelden muss. 				
"Schnelle" Kundin Jugendliche, Berufstätige, "etwas vergessen", Touristen, digital affine, gestresste	Hohe Wartungskosten aufgrund Problemen durch Bargeldnahme	<ul style="list-style-type: none"> An Kasse Bar zahlen Bargeld abschaffen 				
Kinder	Artikel werden im PLU-Menü nur schwer gefunden und führen zu langen Verweilzeiten	<ul style="list-style-type: none"> Waagen für unverpackte Artikel mit 4-stelligen PLU Code verwenden und Summenbon ermöglichen (umständlich) Unverpackte Artikel auszeichnen (zu teuer) Bildererkennung-Software mit Vorschlag an der Kasse 				
Kredit-Kundin (auf Rechnung)	Zu viele Klicks bis zur Zahlung (viele Reklamationen)	<ul style="list-style-type: none"> Intuitiveres und effizienteres User Interface 				
Pflanzen-Fetischistinnen & Hochstaplerinnen (dreckige Ware und Restaurant)	Meterware scannen (Jumbo)	<ul style="list-style-type: none"> Erfassung wie bei Schrauben (Barcode scannen beim Regal) Nur Passabene und Pers. Kassen Passabene für Nicht-Supercard Kunden 				
Service-Center, Techniker (Bargeld), Techniker Unique Service	Barcode nicht erkannt (manuelle Erfassung will man Kunden nicht zumuten)	<ul style="list-style-type: none"> Artikelgestaltung (nicht beeinflussbar) Manuelle Erfassung des EAN bei Bedarf (Prüfen) 				
	Rabatt-Sichtbarkeit (Datenmanagement ausser Scope von SCO)	<ul style="list-style-type: none"> Erfasste Aktionen permanent sichtbar machen Potenzielle Artikelaktionen am Artikel ausweisen 				
	Coupon-Erfassung, Marketing-Programm, Trophy-Punkte	<ul style="list-style-type: none"> Alles digitalisieren Trophy Punkte automatisch in den Müll 				
	Abfall-Säcke müssen an der normalen Kasse gekauft oder bei der Kassenaufsicht bestellt werden	(Via Konkurrenzanalyse mal schauen)				
	Gasflaschen können nur an der normalen Kasse/Information gekauft/getauscht werden	(Via Konkurrenzanalyse mal schauen)				
	Kundinnen vergessen manchmal, welchen losen Artikel sie genommen haben und finden ihn in der Liste nicht	<ul style="list-style-type: none"> Menü verbessern Nummeringabe an Waage 				
	Zu wenig Ablagefläche und Platz	<ul style="list-style-type: none"> Mehr Platz für eine grössere SCO Kasse Passabene Checkout Ablagen 				
	SCO-Kassen sind zum Teil ungünstig/versteckt im Geschäft positioniert und werden nicht gefunden	Laden-Design Guidelines verbessern (out of scope)				
	Vorherige Person schliesst Kauf nicht ab; nächste Person kann nicht selbständig abrechnen	<ul style="list-style-type: none"> Abbruchmöglichkeit nach Timeout anbieten 				
	Kundinnen haben vergessen Ware abzuwiegen und müssen dann zurück zum Gemüse	<ul style="list-style-type: none"> Waage in Kasse einbauen Separate Waage beim SCO anbieten 				
	Passabene Übertragung wird nicht immer korrekt übertragen (Bug - out of scope)	-				
	Lange Warteschlangen stressen die aktuell benutzenden Personen (kann evtl. durch Effizienzsteigerung verbessert werden)	-				
	schwere / sperrige / teure Artikel	<ul style="list-style-type: none"> Jumbo: extra langes Kabel (5m), Funkschanner am SCO Passabene Drive Through Barcode im Regal scannen Ettikette abnehmbar 				
	Personalmangel: <ul style="list-style-type: none"> Nicht alle SCO offen, da MA Kassen nicht öffnen wollen Kassenerfeller werden nicht behoben 	Personal besser schulen				

E. Annahmen-Map nach Scoping

↑ zurück zum Abschnitt

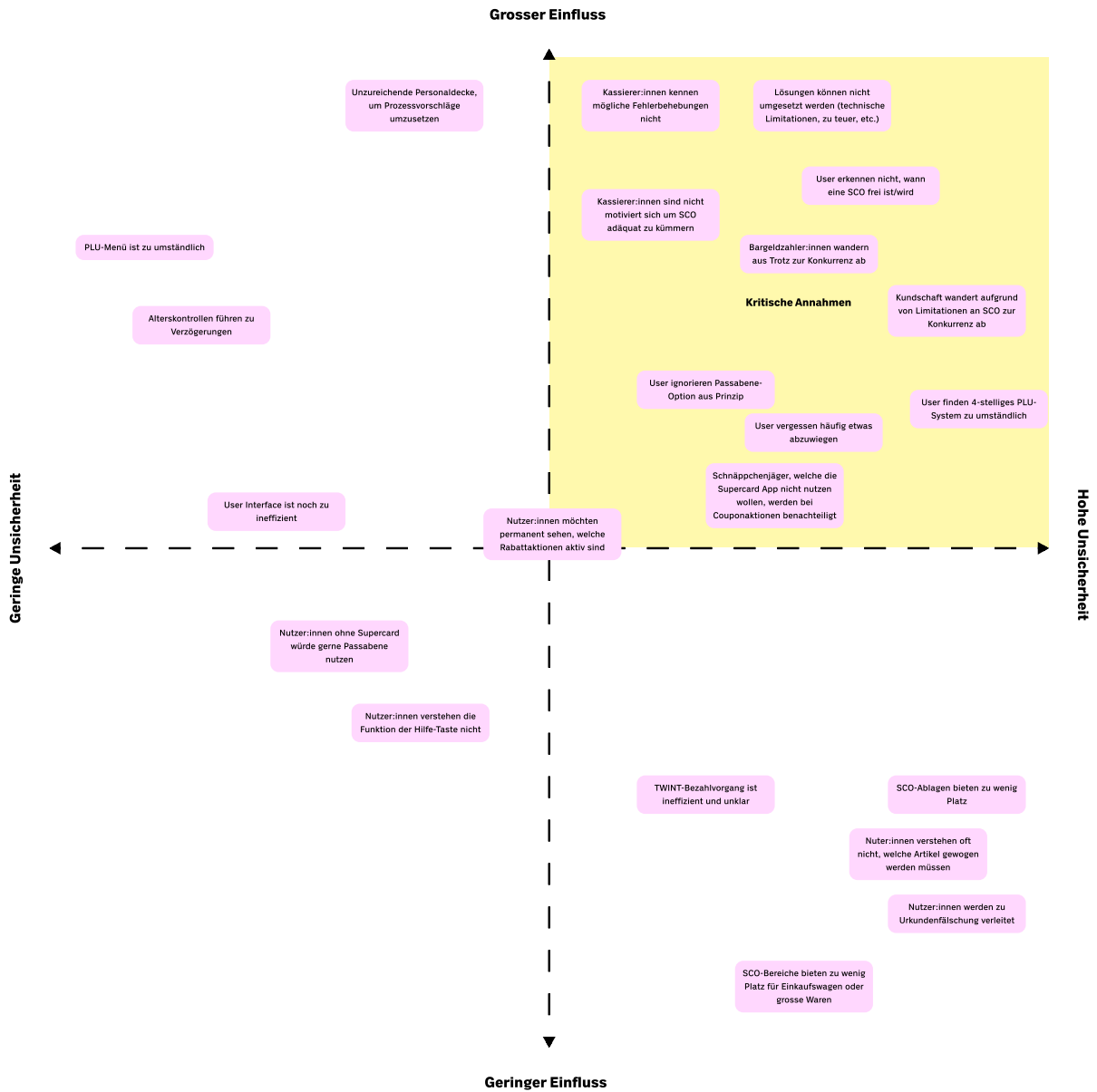

F. Proto-Persona

↑ [zurück zum Abschnitt](#)

Proto-Persona COOP

Bennu Business

Kunde/Kundin



Persönliche Attribute

- 35 Jahre
- Bankkaufmann
- Hohes Einkommen
- Technisch sehr affin
- Supercard-User
- Kauft häufig kontextorientiert ein
- Chronisch gestresst

Probleme und Herausforderungen

- Checkout-Prozess dauert zu lange
- Findet Artikel im PLU-Menü nicht
- Lange Warteschlangen

Aufgaben

- Artikel mit gewichtsabhängigem Preis erfassen
- Unverpackte Artikel mit Stückpreis erfassen
- Scan-Artikel erfassen
- Supercard erfassen (Google Pay)
- Mit Kreditkarte zahlen (Google Pay)

Ziele

- Schnell Ware erhalten

Bedürfnisse (User Needs)

- Hürdenloser Einkauf
- Bargeldlose Bezahlung
- Keine Interaktion mit Personal notwendig
- Selbstbestimmung
- Wenig überlegen müssen

Proto-Persona COOP

Tim Teenager

Kunde/Kundin



Persönliche Attribute

- 15 Jahre
- Schüler
- Taschengeld
- Technisch affin
- Bezahlt mit Bargeld
- Kauft häufig kontextorientiert ein
- Gechillte Type
- Ungeduldig und unachtsam bei der Bedienung von Apps

Probleme und Herausforderungen

- Lange Warteschlangen
- Kaum Geld zur Verfügung
- Sieht nicht auf Anrieb, wo man mit Bargeld zahlen

Aufgaben

- Artikel mit gewichtsabhängigem Preis erfassen
- Unverpackte Artikel mit Stückpreis erfassen
- Scan-Artikel erfassen
- Guthabekarte erfassen
- Mit Bargeld zahlen

Ziele

- Günstig einkaufen
- Unverpackte Artikel mit Stückpreis schnell finden
- Mit Bargeld zahlen können

Bedürfnisse (User Needs)

- Bargeldannahme am SCO funktioniert
- PLU-Artikel-Auswahl ist intuitiv und effizient

Proto-Persona COOP

Geraldine Grosseinkäuferin

Kunde/Kundin



Persönliche Attribute

- 28 Jahre
- Hat 2 Kinder
- Teilzeit angestellte Beamtin
- Technisch affin
- TWINT-User
- Supercard-User
- Schnäppchenjägerin
- Macht hauptsächlich Wocheneinkäufe

Probleme und Herausforderungen

- Kinder beaufsichtigen/beschäftigen
- Falschen, teureren PLU-Artikel gewählt
- Artikel nicht abgewogen
- Unerwünschte Artikel im Wagen
- Sieht Rabattaktionen nicht während des Scan-Vorgangs
- Platzmangel an SCO

Aufgaben

- Scan-Artikel erfassen
- Artikel mit gewichtsabhängigem Preis erfassen
- Unverpackte Artikel mit Stückpreis erfassen
- Scan-Artikel erfassen
- Alkoholische Artikel erfassen
- Digitale Coupons erfassen
- Analoge Coupons erfassen

Ziele

- Einkaufliste vollständig abgearbeitet
- Ware ist direkt sortiert abgepackt

Bedürfnisse (User Needs)

- Keine Interaktion mit Personal
- Gut und Günstig einkaufen



Karla Kleinladenkassiererin

Mitarbeiter:in

Persönliche Attribute

- 50 Jahre
- Quereinsteigerin
- Engagierte Mitarbeiterin
- Technisch geringe Affinität
- Kann sich nicht gut auf Veränderungen einstellen
- Nicht belastbar

Probleme und Herausforderungen

- Erlernen neuer digitaler Anwendungen wie SCO-Assistent App
- Hohes Kundenaufkommen
- Gleichzeitig technische Störungen beim SCO
- Diebstahlerkennung

Aufgaben

- Kasse bedienen
- SCO-Aufsicht
- Alterskontrolle durchführen
- Unterstützung von Kundschaft
- Technische und Prozess-Störungen beheben
- Kleinere Wartungsaufgaben

Ziele

- Stressfreier Arbeitstag

Bedürfnisse (User Needs)

- Freundlicher Kundenkontakt
- Kein Betreuungsaufwand für SCO aufbringen müssen



Annette Aufsicht

Mitarbeiter:in

Persönliche Attribute

- 38 Jahre
- Quereinsteigerin
- Mässig motivierte Mitarbeiterin
- Technisch geringe Affinität
- Kann sich gut auf Veränderungen einstellen
- Ist belastbar

Probleme und Herausforderungen

- Hohes Kundenaufkommen
- Technische Störungen beim SCO
- Häufige Alters- und Stichprobenkontrollen
- Diebstahlerkennung

Aufgaben

- SCO-Aufsicht
- Alterskontrolle durchführen
- Unterstützung von Kundschaft
- Kunden zu freien SCOs lotsen
- Technische und Prozess-Störungen beheben
- Kleinere Wartungsaufgaben

Ziele

- Stressfreier Arbeitstag

Bedürfnisse (User Needs)

- Möglichst kein Kundenkontakt
- Kein Betreuungsaufwand für SCO aufbringen müssen



Sandro Service

Mitarbeiter:in

Persönliche Attribute

- 42 Jahre
- Gelernter Maschinenbauer
- Sehr motiviert
- Technisch sehr affin (digital weniger)
- Genervt von wiederkehrenden Problemen mit SCO Systemen

Probleme und Herausforderungen

- Häufige Service-Einsätze wegen Bargeldannahme-Blockierungen
- Service-Fälle werden wenig gemeldet und sind häufig unvollständig beschrieben

Aufgaben

- Reparatur SCO

Ziele

- Korrekte und effiziente Wartung durchführen

Bedürfnisse (User Needs)

- Fehlerbehebung ist schnell möglich
- Bargeld an SCO abschaffen

G. Proto-Journey

↑ zurück zum Abschnitt

Persona	Geraldine Grosseinkäuferin						
Anwendungsfall	Wocheneinkauf im Superstore	Ziele	Einkaufliste vollständig abgearbeitet	Ware ist direkt sortiert abgepackt			
Schritte	Einkaufsliste erstellen und Coupons in Supercard App aktivieren	Einkaufswagen nehmen und Laden betreten	Scanbare Artikel in Einkaufswagen legen	Artikel mit gewichtsabhängigem Preis in Einkaufswagen legen	Unverpackte Artikel mit Stückpreis in Einkaufswagen legen	Freie SCO identifizieren	Supercard erfassen
Findings/ Probleme	Einkaufsliste vergessen	Läuft am Passabene vorbei	Kinder legen unerwünschte Artikel in den Einkaufswagen	Abwiegen wurde vergessen	Unsicherheit, ob Artikel gewogen werden muss oder nicht	Sieht aufgrund der vielen Leute keine freien Kassen	Hat nicht alle Coupons vor dem Scan aktiviert
	Vergisst ein paar Coupons zu erfassen			Falsches Produkt wird erfasst		Nicht ausreichend Platz für Einkaufswagen	Handy vergessen oder Akku ist leer und/oder physische Karte vergessen
				Etikett unleserlich, zusammengeklebt oder Etikettenrolle leer		Ablenkung durch Kinder	Falsche Supercard erfasst
						Lange Warteschlangen; Ungeduldigkeit	Sieht erfasste Rabattaktionen nicht direkt
						SCO frei aber aktiv	

Persona	Tim Teenager						
Anwendungsfall	Mittagspauseneinkauf	Ziele	Unverpackte Artikel mit Stückpreis schnell erfassen können	Günstig einkaufen	Mit Bargeld zahlen können		
Schritte	Laden betreten	Scanbare Artikel nehmen	Artikel mit gewichtsabhängigem Preis nehmen	Unverpackte Artikel mit Stückpreis nehmen	SCO mit Bargeldannahme identifizieren	Artikel auf SCO abstellen	Scanbare Artikel erfassen
Findings/ Probleme			Abwiegen wurde vergessen	Unsicherheit, ob Artikel gewogen werden muss oder nicht	SCO frei, aber akzeptiert nur Kartenzahlung	Hände voll und kaum Ablagefläche	Barcode nicht lesbar
			Falsches Produkt wird erfasst			Scannt beim Ablegen versehentlich schon Artikel	Muss Artikel stornieren
			Etikett unleserlich, zusammengeklebt oder Etikettenrolle leer				Sieht Rabattaktionen nicht direkt beim Erfassen
							Ablenkung durch Kollegen

Scanbare Artikel erfassen	Artikel mit gewichtsabhängigem Preis erfassen	Unverpackte Artikel mit Stückpreis erfassen	Alkoholische Getränke erfassen	Artikel in Tüten verpacken	Papier-Coupons erfassen	Bezahlprozess starten
---------------------------	---	---	--------------------------------	----------------------------	-------------------------	-----------------------

Keine Ablage für nicht benötigte oder unerwünschte Artikel	Artikel muss gewogen werden; keine Waage an SCO	Artikel im Menü kaum auffindbar	Weiss nicht wie sie ein gemischter Harrass erfassen muss	Schwere Artikel sollen zuerst erfasst werden, sind aber ganz unten im Wagen	Barcode nicht lesbar	Kassenaufsicht muss Zahlungsprozess freischalten bei erfassten alkoholischen Getränken
Barcode nicht lesbar	Barcode nicht lesbar/vorhanden	Weiss nicht mehr, ob sie Bio- oder normale Artikel genommen hat	Assoziiert Hilfetaste nicht mit Rufen der Kassenaufsicht	Wenig Ablageplatz	Weiss nicht, dass sie jederzeit Coupons erfassen kann	Altersprüfung erforderlich, aber keine Kassenaufsicht in der Nähe
Spezifische Abfallsäcke müssen bei der Kassenaufsicht bestellt werden	Sieht Rabattaktionen nicht direkt beim Erfassen	Sieht Rabattaktionen nicht direkt beim Erfassen		Ablenkung durch Kinder	Coupon nicht mehr gültig	Assoziiert Hilfetaste nicht mit Rufen der Kassenaufsicht
Ablenkung durch Kinder				Unzureichende Anzahl Tüten dabei	Sieht erfasste Rabattaktionen nicht direkt	
Muss Artikel stornieren						
Sieht Rabattaktionen nicht direkt beim Erfassen						

Artikel mit gewichtsabhängigem Preis erfassen	Unverpackte Artikel mit Stückpreis erfassen	Guthabekarte erfassen	Artikel in Rucksack packen	Bezahlprozess starten	Angewandte Rabattaktionen auf Korrektheit prüfen	Barzahlung als Zahlungsmittel wählen
Artikel muss gewogen werden; keine Waage an SCO	Artikel im Menü kaum auffindbar	Findet Menü nicht auf Anrieb	Findet keinen Ablageplatz für Rucksack	Befindet sich an SCO ohne Bargeldannahme		Findet Option fürs Barzahlen nicht
Barcode nicht lesbar/vorhanden	Weiss nicht mehr, welche Artikel genommen wurden					
Sieht Rabattaktionen nicht direkt beim Erfassen	Sieht Rabattaktionen nicht direkt beim Erfassen					
Ablenkung durch Kollegen	Ablenkung durch Kollegen					

Ausgewählte Coupons auf Korrektheit prüfen und beslägeln	Angewandte Rabattaktionen auf Korrektheit prüfen	TWINT als Zahlungsmittel wählen	TWINT-App öffnen und Code scannen	Erfolgreichen Zahlungsvorgang erkennen	Beleg anfordern	Rabattmarken bei Kassenaufsicht holen	Einkäufe transportieren
Findet die Übersicht nicht klar	Coupon wurde vergessen	Findet TWINT Option nicht auf Anhieb	Will Zahlungsart nochmals ändern	Artikel wurde vergessen; zu spät bemerkt	Papierrolle leer	Beleg verlegt	Papier-Tüte reißt
Coupon wurde vergessen			TWINT-Service nicht verfügbar/erreichbar	Rabattaktion wurde nicht abgezogen	Eigener Beleg schwer zu erkennen, da bereits welche von Usern vorher dort hängen		
			Bezahlvorgang unklar	Supercard wurde nicht gescannt			

Bargeld einwerfen	Erfolgreichen Zahlungsvorgang erkennen	Einkäufe transportieren
Bargeld verklemmt	Artikel wurde vergessen; zu spät bemerkt	Guthabekarte vergessen
Bargeld wird nicht erkannt; SCO wird zerkratzt	Rabattaktion wurde nicht abgezogen	
Findet entsprechende Interfaces nicht		

H. Forschungsplanung

↑ [zurück zum Abschnitt](#)

Forschungsfragen	Welche Schwierigkeiten und Herausforderungen haben Kund:innen bei der Nutzung der SCOs?	Wieso kaufen Kund:innen bei Coop ein anstatt bei der Konkurrenz? Was sind die USP von Coop?	Welche Informationen über die Rabatte/Aktionen möchten die Kund:innen auf dem SCO Gerät sehen?	Welche Schwierigkeiten und Herausforderungen haben Kassierer:innen und das SCO Aufsichtspersonal bei der Erreichung ihrer Arbeitsziele?
	Was sind die Gründe der Kund:innen SCOs anstatt Passabene für den Scan von Artikeln zu nutzen?		Was sind die Gründe, wieso die Kund:innen keine Supercard nutzen?	
Annahmen	User erkennen nicht, wann eine SCO frei ist/wird	Bargeldzahler:innen wandern aus Trotz zur Konkurrenz ab	Schnäppchenjäger, die Supercard App nicht nutzen, werden bei Couponaktionen benachteiligt	Kassierer:innen kennen mögliche Fehlerbehebungen nicht
	User vergessen häufig etwas abzuwiegen	Kundschaft wandert aufgrund von Limitationen an SCO zur Konkurrenz ab	User möchten permanent sehen, welche Rabattaktionen aktiv sind	Kassierer:innen sind nicht motiviert sich um SCO adäquat zu kümmern
	User ignorieren Passabene-Option aus Prinzip			
	User finden 4-stelliges PLU-System zu umständlich			
Erhebungsmethode	Contextual Inquiries	Contextual Inquiries	Contextual Inquiries	Experteninterviews
	Feldbeobachtung / Befragung vor Ort	Konkurrenz-Analyse		Feldbeobachtung
Stichprobe	13x Contextual Inquiries	13x Contextual Inquiries	13x Contextual Inquiries	5 Mitarbeiter:innen
	4x Coop Filialen	3x Konkurrenten		4x Coop Filialen

I. Checkliste Contextual Inquiries

[↑ zurück zum Abschnitt](#)

Checkliste CI

- Begrüssung, Vorstellung wer wir sind und was wir machen, Einverständniserklärung unterschreiben Fotos (ohne Kund:innen)
- Guten Tag, wir sind XY.
Wir wollen im Rahmen unserer Masterarbeit in Human Computer Interaction Design die Self Checkout Geräte verbessern. Dafür würden wir gerne ein paar Leute beobachten, wie sie mit den Self Checkout Geräte umgehen und welche Probleme es dabei gibt.
Dürfen wir Sie dabei beobachten, wie Sie ihre Dinge scannen?
- 1. **Freie** SCOs finden
 - a. → Wege in's Physical Model einzeichnen
- 2. Schaut auf SCOs mit **Bargeld-** oder **Kartenzahlung**?
- 3. Vergessen **abzuwiegen**?
- 4. Findet Artikel im **Menu**?
- 5. Falls **Supercard**: wann wird diese gescannt?
- 6. Falls **Rabatt-Coupons**: wie werden diese eingelöst? (Digital vs. Papier, bei screen oder schon vorher eingescannt?)
- 7. **Frage: Achten Sie bei Ihrem Einkauf auf Aktionen?**
- 8. **Frage: In welcher Form verwenden Sie Rabatt-Coupons (keine, digital, Papier)?**
- 9. **Frage: Wie gut erkennen Sie an der SCO, ob ihre Rabatte korrekt abgezogen werden?**
- 10. Falls **Alkohol**: wie reagiert Person auf Alterskontrolle?
- 11. Wie sind **Platzverhältnisse**?
 - a. → Physical Model
- 12. Falls Problem: wird **Hilfetaste** genutzt oder wird Mitarbeiter:in direkt angesprochen?
 - a. → Wege in's Physical Model eintragen
- 13. Findet gewünschte **Zahlungsform**?

J. Fragebogen Contextual Inquiry

↑ [zurück zum Abschnitt](#)

#	Fragen falls nicht im CI beobachtet
1	Vergessen Sie ab und zu Artikel zu wiegen?
1.A	Falls ja, was könnte Ihnen helfen dies zu verhindern?
1.B	Wie wissen Sie, ob Sie einen Artikel wiegen müssen oder nicht?
2	Wie haben Sie erkannt, dass eine SCO frei ist?
3	Wie empfinden Sie die Artikel-Suche (einfach oder schwierig)?
3.1	Was fanden Sie besonders schlecht?
3.2	Was fanden Sie besonders gut/schlecht?
4	Was denken Sie bedeutet diese Taste (Hilfe-Taste zeigen) und wann muss diese gedrückt werden?
5	Wie empfinden Sie die Platzverhältnisse an dieser SCO?
#	Allgemeiner Fragebogen
1.	Kaufen Sie ausschliesslich im Coop ein oder haben sie keine Präferenz?
2.1	Wie finden Sie das Scannen?
2.2	Wie finden Sie das Artikel-Menü zum Auswählen?
3.	Wie viele Artikel kaufen Sie heute ein?
4.	Ist die Anzahl Artikel relevant, ob Sie an eine SCO gehen oder an eine Kasse?
5.	Gehen Sie häufig spontan einkaufen oder planen Sie ihre Einkäufe im Voraus?
6.	Haben Sie eine Supercard?
6.A	Nein: Warum?
6.B	Ja: Nutzen Sie diese bei jedem Einkauf? <ul style="list-style-type: none"> • Nein: Wann entscheiden Sie sich dagegen?
7	Wenn ohne Passabene angetroffen: Kennen Sie Passabene?
7.A	Nein: (Kurze Klärung zu Passabene) <ul style="list-style-type: none"> • Würden Sie Passabene das nächste mal nutzen (Constraint: Supercard)?
7.B	Ja: Wieso haben Sie sich für einen Einkauf ohne Passabene entschieden?
8.	In welchen Situationen (im Stress oder mit Zeit) nutzen Sie SCO?
9.	Wie wichtig ist Ihnen der Datenschutz beim Einkaufen?
10.1	Warum nutzen Sie SCO anstelle von normaler Kasse?
10.2	Wie oft nutzen Sie SCO bei Ihren Einkäufen?
11.1	Zahlen Sie häufig mit diesem Zahlungsmittel (je nach dem, was verwendet wurde, explizit nach Bargeld fragen)?
11.2	Wieso hast du diese Präferenz?
12	Gibt es etwas das Sie zum Thema SCO noch sagen möchten?

Checkliste

Feldbeobachtungen & Befragungen

Shop-Eingang

Passabene ignoriert

Gemüse/Obst

Vergessen abzuwiegen

Frage: Wie findest du es, dass man gewisse Dinge abwiegen muss und andere nicht?

Antworten

Backwaren

Unverpackte Artikel mit Stückpreis

Frage: Wie würdest du es finden, wenn man hier einen Barcode ziehen müsste, indem man eine 4-stellige Nummer eingibt?

Antworten

L. Problem Statement Map nach Nutzerforschung

↑ zurück zum Abschnitt

Kunden / Nutzende
Supercard-Kundin, Passabene-Kundin
Anonyme Kundin
Wocheneinkäuferin/ Grosseinkäuferin
"Schnelle" Kundin Jugendliche, Berufstätige, "etwas vergessend", Touristen, digital affine, gestresste

Probleme	Lösungsansätze
Diebstahl	<ul style="list-style-type: none"> Schranke nach SCO-Bereich; Bon nötig zum Öffnen* Kameraüberwachung (Rescan)* Gewichtssanne (langsam und braucht Platz)* RFID-Tags (zu teuer)*
Jugendschutz: Alterskontrolle dauert zu lange und wird häufig nicht mittels ID-Prüfung abgewickelt	<ul style="list-style-type: none"> Pflicht zur Kassenaufsicht bei SCO (Policy)* Ausweis selber durchziehen können* Schulungen für Mitarbeiter:innen* Gesichtsscans mit Alterserkennung durch AI*
Verlängerte Verweildauer der Kundinnen, weil: <ul style="list-style-type: none"> Grosseinkauf ohne Passabene getriggert wird Stichprobenkontrolllauf zu Stosszeiten Sammelmarkenausgabe nicht automatisiert stattfindet 	<ul style="list-style-type: none"> Grosseinkäufer:innen auf Passabene hinweisen (Werbung für Passabene)* Schulungen für Mitarbeiter:innen* Sammelmarken nur noch als Bon ausdrucken*
Kund:innen probieren Passabene nicht aus, da sie: <ul style="list-style-type: none"> es aufgrund der Artikelanzahl nicht benötigen keine Supercard haben (möchten) nicht wirklich über den Service aufgeklärt sind 	<ul style="list-style-type: none"> Grosseinkäufer:innen auf Passabene hinweisen (Werbung für Passabene)* Passabene ohne Supercard anbieten*
Artikel werden im PLU-Menü nur schwer gefunden und führen zu langen Verweilzeiten	<ul style="list-style-type: none"> PLU-Menü Optimierung, u.a. <ul style="list-style-type: none"> Mit Logos der Marken arbeiten Grösse Bilder und Bezeichnungen Bildzoom
Zu viele Klicks bis zur Zahlung (viele Reklamationen)	Intuitiveres und effizienteres User Interface
Barcode nicht erkannt (manuelle Erfassung will man Kunden nicht zumuten)	Manuelle Erfassung des EAN bei Bedarf
Abfall-Säcke müssen an der normalen Kasse gekauft oder bei der Kassenaufsicht bestellt werden	Abfallsäcke auswählbar machen, welche dann eine Bestellung bei der SCO-Aufsicht auslösen*
Gasflaschen können nur an der normalen Kassainformation gekauft/getauscht werden	Gasflaschen auswählbar machen, welche dann eine Bestellung bei der SCO-Aufsicht auslösen*
Vorherige Person schliesst Kauf nicht ab, nächste Person kann nicht selbstständig abrechen	Abbruchmöglichkeit nach Timeout anbieten
Kund:innen haben vergessen Ware abzuwiegen und müssen dann zurück zum Gemüse	Separate Waage beim SCO anbieten*
Passabene-Einkauf wird nicht immer korrekt übertragen (Bug)	Bugfix*
Personalmangel: <ul style="list-style-type: none"> Nicht alle SCO offen, da MA Kassen nicht öffnen wollen Kassenfehler werden nicht behoben 	Schulungen für Mitarbeiter:innen*

Metriken
Klicks um 50% verringern
Verweildauer um 10% verringern
Anzahl der notwendigen Interventionen von Kassenaufsicht / Kassierer:in um 50% verringern*
Passabene-Nutzung der Grosseinkäufer:innen um 30% erhöhen*

* Durch COOP zu betrachten

Risiken
Lösungen können nicht umgesetzt werden (technische Limitationen, zu teuer, etc.)
User werden bei selbständiger Alterskontrolle zu Urkundenfälschung verleitet
Unzureichende Personaldecke, um Prozessvorschläge umzusetzen

Randbedingungen
Verschiedene Generationen Möbel vs. Kassensystem
Diebstahl
Sicherheitsprofile (Supercard- vs. anonyme Kunden)
Alterskontrolle (Gesetz)
Fremdwährung (Euro)
Münzgeld beliebt (bis zu 40% der Bezahlungen werden damit abgewickelt)
SCO = normale Kasse
Barrierefreiheit
Mitarbeiter-Karte und -Rabatt

Stakeholder
Robert als Produktverantwortlicher
Dominik als Vertreter von Robert
Marco als Teamleiter von Robert und Dominik
Pat als Betreuer des Projekts und UX-Ressourcen Verantwortlicher
Marketing
Regulatory Affairs / Law Conformity Department
Industrial Design
Software-Entwicklung
Supercard-Team
Aktionen-Team

* Durch COOP zu betrachten

M. Verhaltensmusteranalyse

↑ zurück zum Abschnitt

01 03 05 08 06 13 04 10 11 12

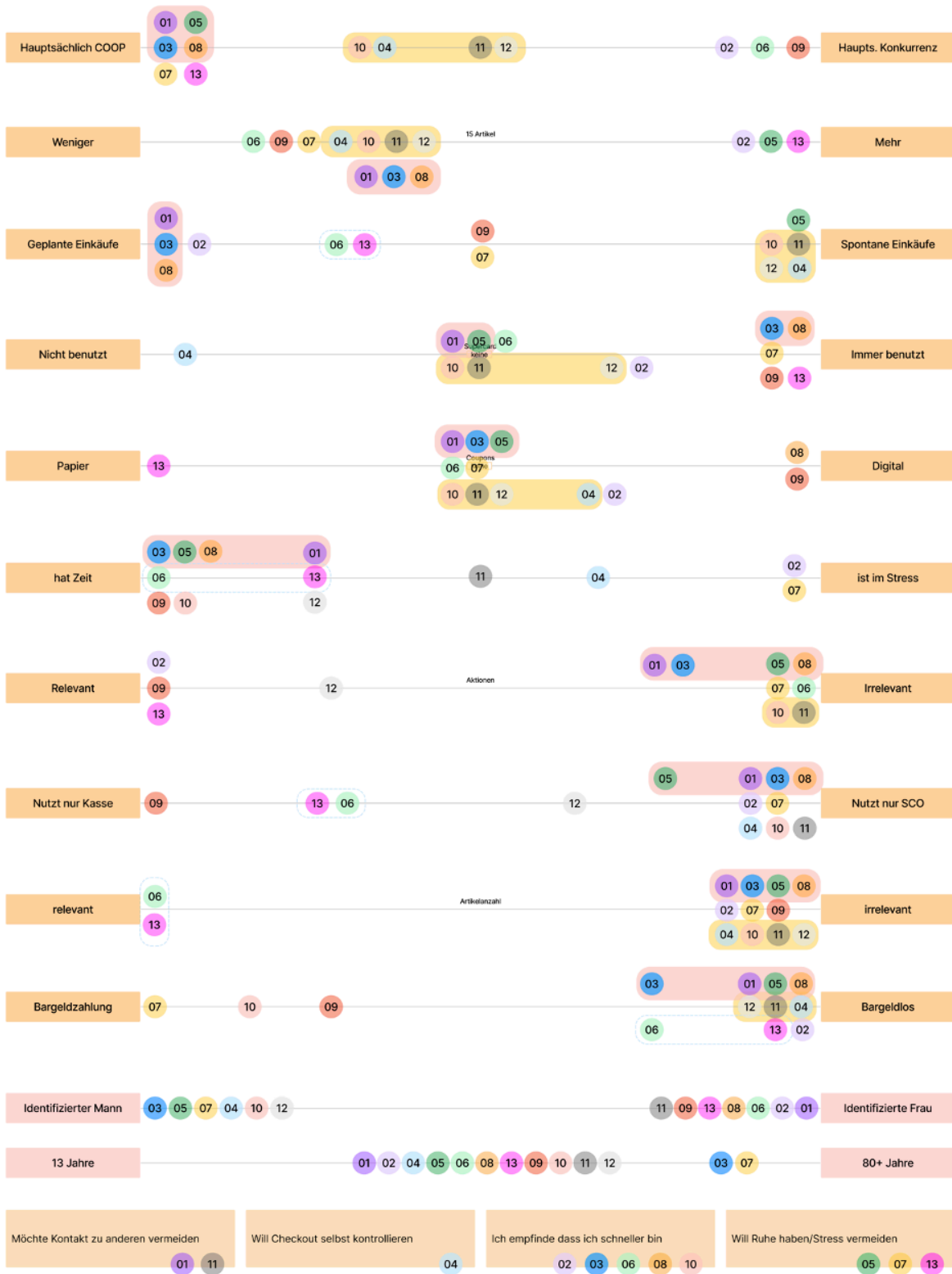

N. Validierte Persona

↑ zurück zum Abschnitt



Primärpersona

Verena Stammkundin

«Ich ziehe es vor, an der SCO alles selbst einzugeben, anstatt mich an der regulären Kasse anzustellen, wo es ohnehin immer länger dauert.»

Persönliches

47 Jahre
Höheres Einkommen
Kauft hauptsächlich bei COOP ein

Life Goals

Zeit für Wichtigeres haben
Mehr Zeit für andere wichtige Aktivitäten und Interessen haben, indem der Einkaufsprozess optimiert wird.

End Goals

Effizienter Selbstbedienungseinkauf
Den Einkauf an der SCO schnell und reibungslos abwickeln.

Experience Goals

Stressfreies Einkaufserlebnis genießen:
Sich beim Einkaufen an der SCO entspannt und stressfrei fühlen.

Reibungslose, kontaktlose Transaktionen erleben
Die Möglichkeit, den Einkauf ohne persönliche Interaktion abzuschliessen, um Komfort und Sicherheit zu gewährleisten.



Primärpersona

Verena Stammkundin

Verena ist langjährige Coop Kundin, die regelmässig ihre Einkäufe alleine erledigt. Ihre Einkaufsliste umfasst in der Regel nur die notwendigsten Artikel, und nur gelegentlich tätigt sie grössere Einkäufe. Verena geniesst es, sich beim Einkaufen Zeit zu lassen, und geht ausschliesslich an die SCO, da sie hier die volle Kontrolle behält.

Einkaufsmerkmale

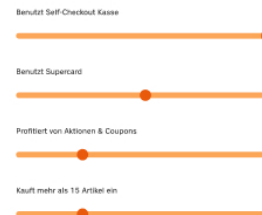

Bedürfnisse

- Ungestört einkaufen und Ruhe haben
- Vermeiden von Kassenschlangen
- Selbstbestimmung beim Tempo und der Reihenfolge des Scannens und Einpackens an der SCO
- Präferenz für bargeldlose Bezahlung
- Minimale Interaktion mit dem Personal
- Klare Anweisungen und Unterstützung bei der Verwendung der SCO, wenn nötig

Aufgaben

- Einscannen der Supercard
- Kauf nur der notwendigen Artikel
- Bezahlung mit Debit-/Kreditkarte
- Scannen der Artikel oder Suche im PLU-Menü
- Einfache Navigation und Identifikation von Produkten in der SCO-Oberfläche

Probleme & Herausforderungen

- Bei Debit-/Kreditkartenzahlung kann es zu Terminalfehlern kommen, wodurch die Unterstützung der SCO-Aufsicht erforderlich wird
- Vergessen von Artikeln, die gewogen werden müssen, führt zu zusätzlichem Stress und einem möglichen Rückgang in den Laden
- Klarheit über den richtigen Weg, um Hilfe von der SCO-Aufsicht zu erhalten, wenn Probleme auftreten

Sekundärpersona



Ben Minimalist

«Für mich ist die Warteschlange entscheidend. An der SCO kann ich in meinem eigenen Tempo scannen und einpacken.»

Persönliches

32 Jahre
Mittleres Einkommen
Kauft in diversen Geschäften ein

Life Goals

Erreichen von finanzieller Effizienz
Die Fähigkeiten zur Verwaltung von Zahlungsmitteln, um langfristig Geld zu sparen und zu organisieren.

Steigerung der Kundenkarten-Nutzungskompetenz
Einen simplen Umgang mit der Supercard ermöglichen, um langfristig von Belohnungen und Angeboten zu profitieren.

Experience Goals

Stressfreie Einkaufserfahrung
Die SCO nutzen, um den Einkauf stressfrei zu gestalten und ein angenehmes Einkaufserlebnis zu genießen.

Müheloses Navigieren im PLU-Menü:
Die Fähigkeit entwickeln, das PLU-Menü mühelos zu durchsuchen und gewünschte Produkte schnell zu finden, um die Einkaufsreise angenehmer zu gestalten.

End Goals

Befreiung von Kleingeld
Nutzung der SCO, um Kleingeld loszuwerden und bargeldlose Transaktionen zu ermöglichen.

Vermeidung von Warteschlangen
Die SCO soll lästiges Warten in langen Warteschlangen vermeiden.

Sekundärpersona



Ben Minimalist

Ben kauft häufig wenige Artikel für sich ein, die nicht mehr Platz brauchen als in eine Jutetasche passen. Obwohl er im Besitz einer Supercard ist, verwendet er diese selten, da er das Hervorholen als mühsam empfindet. Er strebt einen easy Einkauf an, der nicht zu viel Zeit in Anspruch nimmt.

Einkaufsmerkmale

Benutzt Self-Checkout Kasse

Benutzt Supercard

Profitiert von Aktionen & Coupons

Kauft mehr als 15 Artikel ein

Bedürfnisse

- Nutzt häufig die SCO, es sei denn, die Warteschlange an der regulären Kasse ist kürzer
- Bevorzugt eine klare und benutzerfreundliche Anleitung während des Einkaufsprozesses an der SCO
- Möchte die Möglichkeit haben, mit Twint zu bezahlen

Aufgaben

- Bezahlung mit verschiedenen Zahlungsmitteln soll schnell und reibungslos ablaufen.
- Wünscht sich eine intuitive Navigation und einfache Suche nach Produkten im PLU-Menü
- Sich um Supercard bemühen

Probleme & Herausforderungen

- Empfindet Unsicherheit oder Verwirrung aufgrund der Vielzahl von Artikeln im PLU-Menü und braucht lange für die Suche
- Findet die Angabe von Mengen bei Artikeln mit Stückpreisen mühsam
- Findet es mühsam die Supercard zu scannen, und lässt es oft sein

MAS HCID

MT23-G07

115



Mirella en Masse

«Ich gehe ja schon lieber an die reguläre Kasse, aber wenn so viel los ist dann auch manchmal an die SCO»

Persönliches

47 Jahre
Mittleres Einkommen
Kauft hauptsächlich bei COOP ein

Life Goals

Finanzielle Sicherheit
 Smartes Haushaltsbudgetmanagement für langfristige finanzielle Stabilität aufbauen.

Nutzen von Angeboten
 Langfristig von finanziellen Vorteilen profitieren, indem Rabatte und Angebote genutzt werden.

Experience Goals

Zufriedenstellendes Einkaufserlebnis
 Ein angenehmes Einkaufserlebnis haben, indem man Artikel findet und Ersparnisse maximiert.

Finanzielle Transparenz
 Ausgaben im Blick behalten und von Angeboten profitieren.

End Goals

Vollständiger Einkauf
 Alle benötigten Artikel während des Einkaufs finden und besorgen.

Maximierung der Ersparnisse
 Clevere Nutzung von Coupons und Sonderangeboten, um finanzielle Vorteile zu maximieren.



Quasi-Persona

Mirella en Masse

Mirella erledigt in der Regel am Samstag ihren Grosseinkauf. Üblicherweise wählt sie die reguläre Kasse, es sei denn, es befinden sich zu viele Leute dort. Gelegentlich entscheidet sie sich dann spontan die SCO zu nutzen. Da sie genügend Zeit hat, verlässt sie sich darauf, dass das Aufsichtspersonal im SCO-Bereich bei Bedarf hilfreich zur Seite steht.

Einkaufsmerkmale



Bedürfnisse

- Die Möglichkeit, den Wocheinkauf an der SCO abrechnen zu können, wenn die Schlange an der Kasse zu gross ist
- Vorhandensein von unterstützendem Personal im SCO-Bereich
- Nutzung der Kreditkartenzahlung als bevorzugte Zahlungsmethode

Aufgaben

- Scannen der Supercard
- Einlösen von Coupons
- Zahlungsabwicklung mit Bankkarte
- Trophy-Aktionen einlösen, um zu sparen
- Gut organisierte Einkaufsliste führen, um zu vermeiden, dass sie Artikel vergisst

Probleme & Herausforderungen

- Das Passabene-System funktioniert häufig nicht, was dazu führt, dass sie alle Artikel erneut im SCO-Bereich erfassen muss
- Sie bemerkt oft nicht, wenn eine Kasse geschlossen ist, und steht dann im SCO-Bereich im Weg
- Bei langsamer Reaktion des Systems empfindet sie Frustration und Verunsicherung
- Sie findet es schwierig der SCO-Aufsicht zu signalisieren, wenn sie Unterstützung benötigt

O. User Journey der Primärpersona

[↑ zurück zum Abschnitt](#)

Customer steps	Laden betreten	Gemüse	Backwaren	Weitere Produkte
User actions	<ul style="list-style-type: none"> Auf dem Heimweg in Coop vorbei Einkaufskörbchen nehmen 	<ul style="list-style-type: none"> Zitrone in Körbchen Bananen nehmen und abwiegen 	<ul style="list-style-type: none"> Brötchen nehmen 	<ul style="list-style-type: none"> Joghurt aussuchen und einpacken Wein aussuchen und einpacken Weitere scannbare Produkte aussuchen und einpacken
Feelings and thoughts				
Pain points		<ul style="list-style-type: none"> Herausfinden, ob das Produkt gewiegt werden muss oder Abwiegen wurde vergessen Nummer merken Etikette Waage leer Freie Waage finden Merken, welches Label das Produkt hat 	<ul style="list-style-type: none"> Name Brötchen merken 	
Opportunitie s		<ul style="list-style-type: none"> Konsistente Verpackung wiegbare Produkte/ Produkte ohne Strichcode Strichcode für Produkte ohne Strichcode 	<ul style="list-style-type: none"> Strichcode für Produkte ohne Strichcode 	

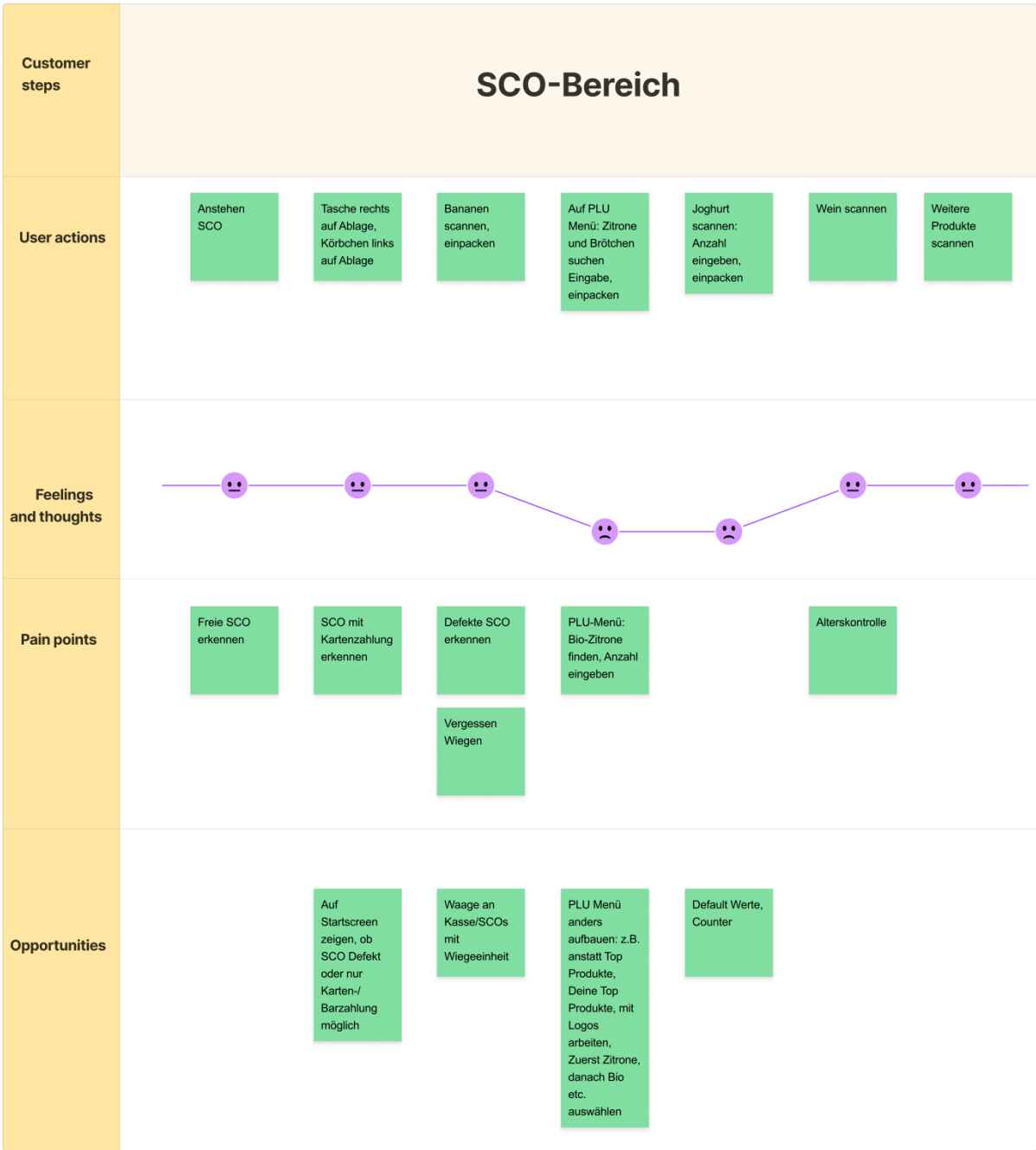

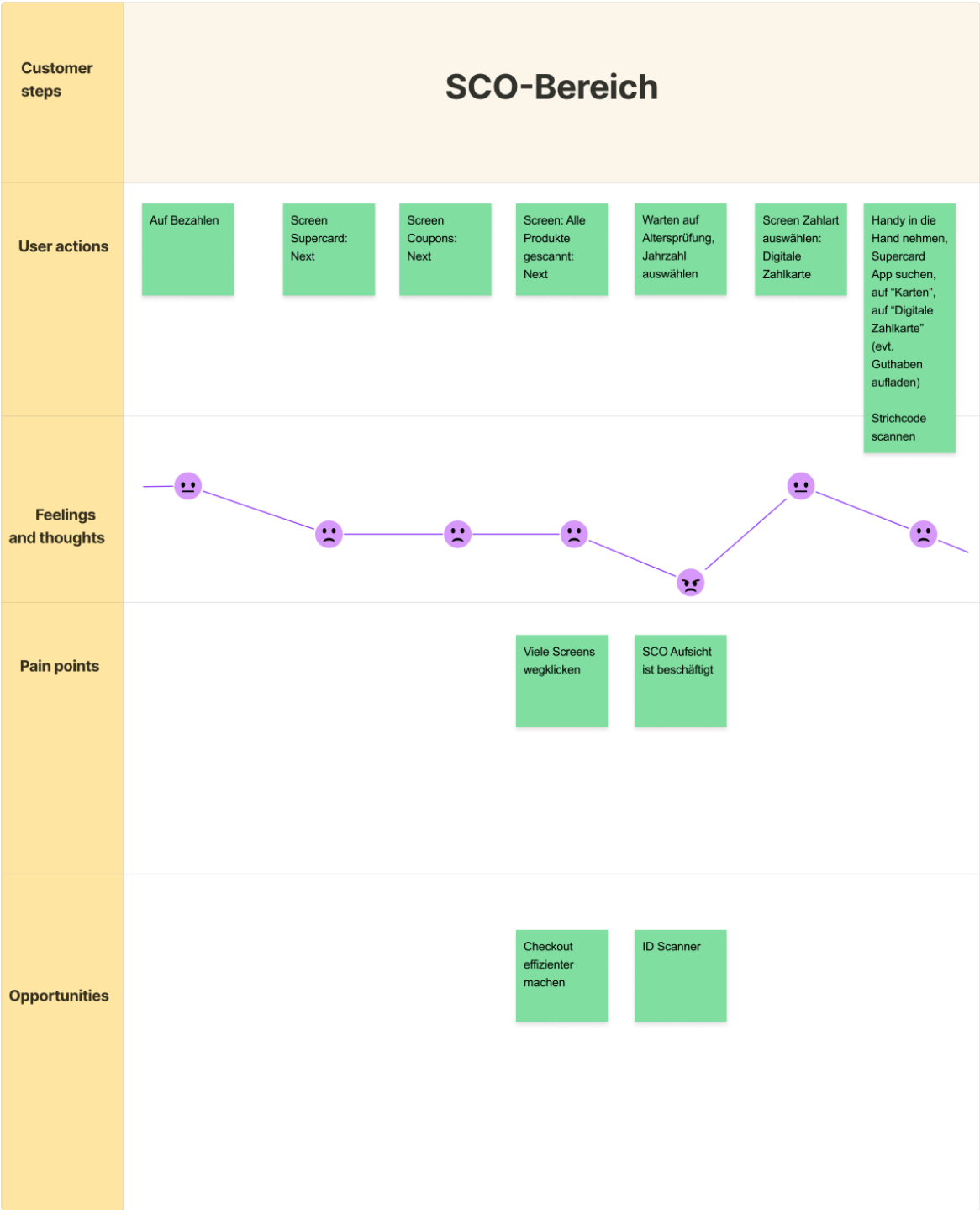

Customer steps	SCO-Bereich						Abschluss
User actions	Zahlkarte kann nicht gescannt werden, Warten auf SCO Aufsicht	Zahlkarte reicht nicht für den ganzen Betrag Restbetrag: Auswahl Twint	Auf Handy: Supercard-App schliessen, Twint suchen, auf Button "Bezahlen", QR Code auf Zahlterminal scannen	Zahlterminal funktioniert nicht, Abbruch, nochmals versuchen, funktioniert immer noch nicht	Portemonnaie aus Tasche suchen, Kreditkarte herausholen, Kreditkarte auf Bezahlerterminal	Bezahlung erfolgreich, Bon ausdrucken? -> Nein	Coop verlassen, Einkäufe verladen (Parkschein entwerten), nach Hause fahren, zu Hause Einkäufe versorgen
Feelings and thoughts							
Pain points	SCO Aufsicht ist beschäftigt Hilfe Taste ist nicht klar	Strichcode kann nicht gescannt werden		Störung Twint	Portemonnaie vergessen		
Opportunities	Hilfe Taste prominenter	Digitale Zahlkarte über Supercard					

P. Sitemap der heutigen Lösung

↑ zurück zum Abschnitt

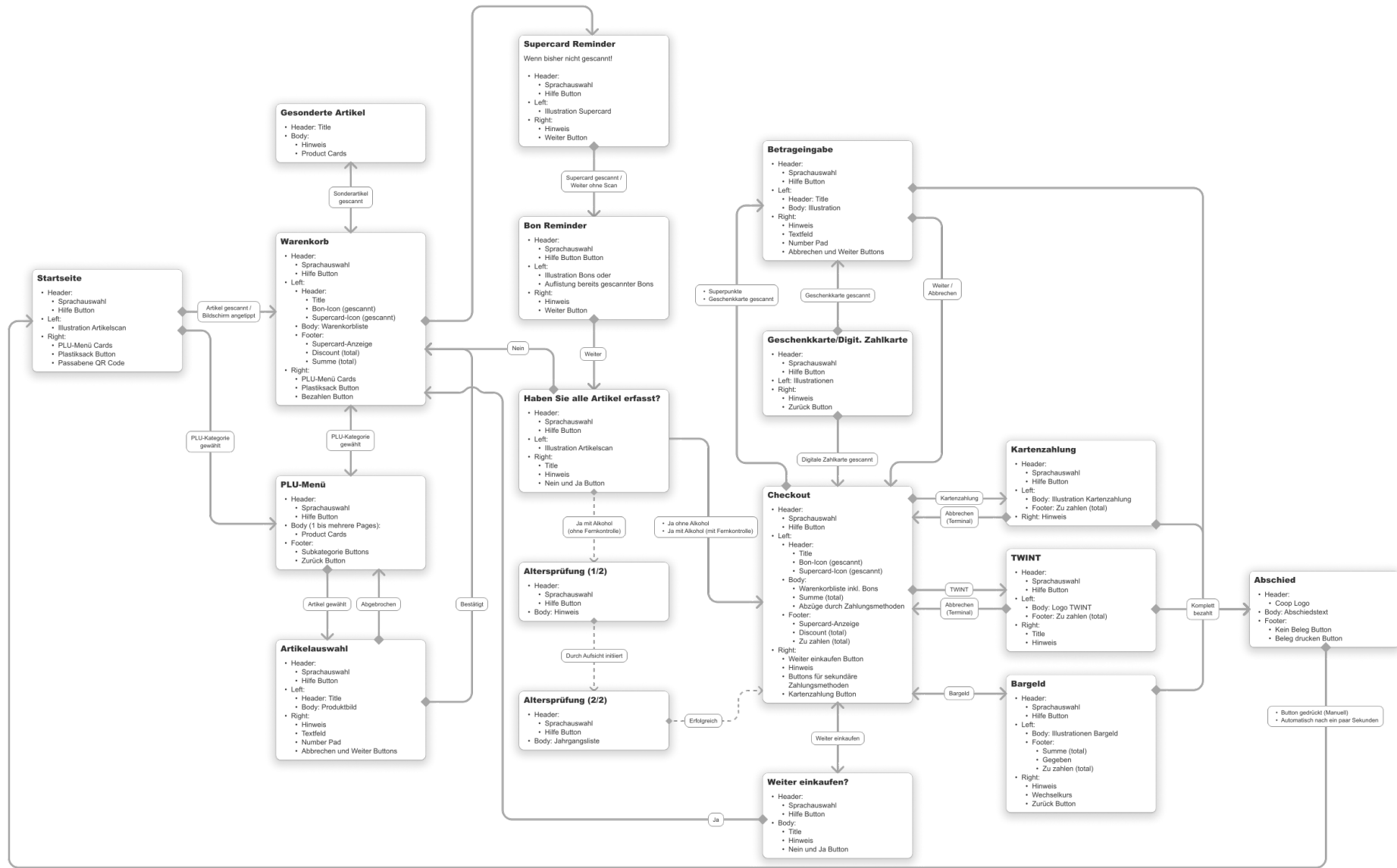

Q. Annahmen-Map nach Nutzerforschung

↑ zurück zum Abschnitt

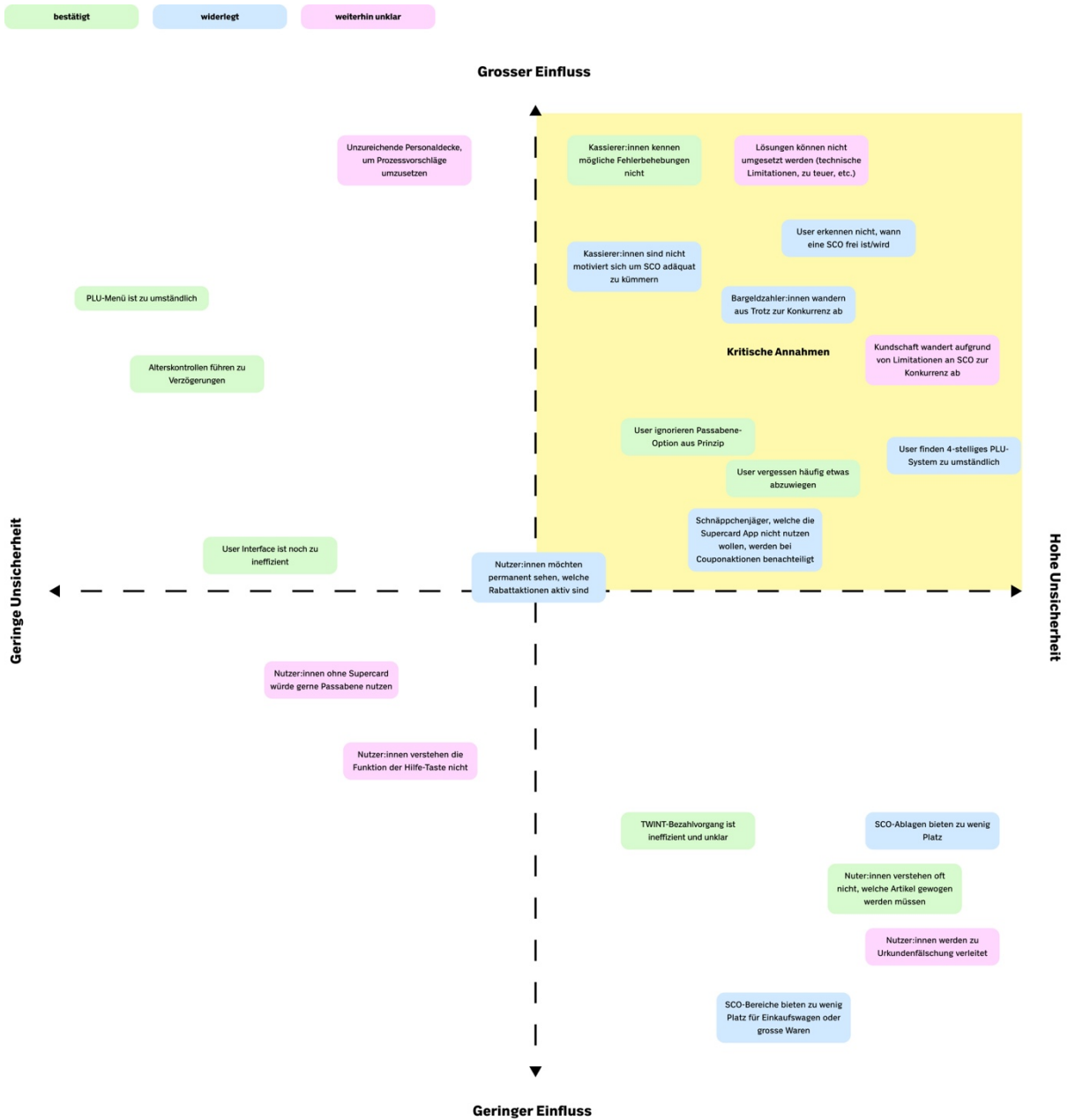

R. Context Scenarios

↑ [zurück zum Abschnitt](#)

Verena Stammkundin (Primärpersona)

Intro	Verena verlässt ihren Arbeitsplatz und ihr kommt in den Sinn, dass sie für das Abendessen keine bestimmte Mahlzeit geplant hat. Auf dem Weg nach Hause entscheidet sie sich, in den nächsten Coop-Laden zu gehen, um Zutaten für das Abendessen zu besorgen. Verena betritt die Coop-Filiale und greift sofort nach einem Einkaufskorb. In der Gemüseabteilung wählt sie einige Zucchini aus, merkt sich ihre 3-stellige Nummer und wägt sie ab. Die Etikette klebt sie direkt auf eine Zuchetto. Sie ergänzt ihren Einkauf mit Auberginen, die sie ebenfalls abwägt, etikettiert und in den Korb legt. Weiter landen zwei Knoblauch, drei Kiwi und ein bereits abgepackter Brokkoli ebenfalls direkt in ihrem Einkaufskorb. Danach macht sich Verena auf den Weg zum Kühlregal. Hier entscheidet sie sich für einen Feta-Käse, der zu den ausgewählten Gemüsesorten passt und einen Sonderrabatt zur Vermeidung von Food-Waste aufweist. Ausserdem schnappt sie sich zwei Mocca-Jogurt als Dessert. Während ihres Einkaufs fällt Verena ein, dass sie dringend Abfallsäcke benötigt. Zum Schluss legt sie sich noch eine Flasche Rotwein in den Korb. Mit einem bereits halbvollen Einkaufskorb begibt sie sich zum Ausgang und steuert direkt auf den SCO-Bereich zu.		
Scenario		Functional Needs	Functional Elements
#01	Verena kauft ausschliesslich an den SCO's ein und kennt sich daher mit dem System ziemlich gut aus. Sie stellt den Einkaufskorb auf der linken Seite, ihren Jutesack auf der rechten Seite der SCO-Kasse ab. Verena beginnt damit, die Etiketten der abgewogenen Gemüsesorten zu scannen und legt die Artikel in ihren Jutesack.	<ul style="list-style-type: none"> Möglichkeit mit einer angemessenen Abstellfläche den Einkaufskorb und Einkaufstasche abzustellen Möglichkeit, die Artikel selbstständig zu scannen und in ihren Einkaufskorb zu legen Verstehen können, ob ein Artikel erfolgreich gescannt wurde Überblick behalten können über die erfassten Artikel (inkl. Menge, Stückpreis, Rabatte, Einzel-, sowie Gesamttotal) 	<ul style="list-style-type: none"> Abstellfläche bzw. Korbablage Bildschirm mit Touchscreen zur Anzeige und Eingabe von Informationen Tisch- und Handscanner mit akustischem Feedback Digitaler Warenkorb <ul style="list-style-type: none"> Platzhalter für leeren Warenkorb
#02	Für den Knoblauch tippt sie auf dem Bildschirm das PLU-Menü an und sucht den entsprechenden Artikel. Nach dem Knoblauch wechselt sie zu den Früchten und wählt die mitgenommenen Kiwi aus.	<ul style="list-style-type: none"> Möglichkeit, PLU Artikel einfach und ohne Hilfe zu finden <ul style="list-style-type: none"> Gruppierung nach Artikelbereich (Gemüse und Früchte, Backwaren, ...) und Unterkategorie (Knoblauch, Zwiebeln, ...) Logische Sortierung nach Alphabet Möglichkeit mehrere PLU-Artikel und deren Menge effizient erfassen zu können Klare Visualisierung und Identifikation von Artikeln im PLU-Menü möglich (verständliche, prägnante Artikelbezeichnungen) 	<ul style="list-style-type: none"> PLU-Menüs <ul style="list-style-type: none"> Untergruppen <ul style="list-style-type: none"> Subkategorie-Chips Artikelliste (von vorhandenem Sortiment) <ul style="list-style-type: none"> Product Cards (gruppiert nach Stammprodukt und Subkategorie) <ul style="list-style-type: none"> Counter-Funktion (+/-) inkl. Option zur direkten Mengeneingabe Navigation mit Badges für Anzahl ausgewählter Artikel/Untergruppe Option zur Vergrößerung der Product Cards
#03	Doch als sie den Brokkoli erreicht, hält sie inne, da sie bemerkt, dass sie diesen Artikel trotz Plastikverpackung abwägen und nicht wie den Knoblauch im PLU-Menü suchen muss. Kurz ist sie unsicher, was sie jetzt machen soll und überlegt sich Hilfe zu holen. Doch dann entdeckt sie eine Waage direkt neben dem SCO-Bereich und sucht den Brokkoli in der bereitgestellten Artikelliste. Sie erhält dort einen Strichcode und scannt den Brokkoli ein.	<ul style="list-style-type: none"> Klare Unterscheidung zwischen unverpackten Artikeln mit gewichtsabhängigem und Stückpreis Möglichkeit Artikel noch an der Kasse abwägen zu können Möglichkeit, jederzeit Unterstützung anfordern zu können Möglichkeit, kontextbezogene Hilfe auf dem UI einsehen zu können Möglichkeit, Artikel in der Nähe der SCO nachträglich abwägen zu können 	<ul style="list-style-type: none"> Artikelidentifikationsunterstützung Konsistente Verpackung je Artikeltyp Hilfe-Funktion <ul style="list-style-type: none"> Hilferuf On-screen Help Zugängliche Waage mit beigelegter Artikelliste mit 3-stelligem Code
#04	Um das Gewicht im Jutesack auszugleichen und nicht die leichteren Artikel zu erdrücken, scannt sie nun die Weinflasche und legt sie ebenfalls in die Jutesack. Dann scannt sie den Feta-Käse und einen Joghurt ein. Da sie zwei von denselben Joghurts kauft, erhöht sie die Menge. Auch das verschwindet anschliessend gleich in ihrer Einkaufstasche. Einen letzten Blick in den Einkaufskorb und sie hat alle Artikel eingescannt.	<ul style="list-style-type: none"> Möglichkeit bei gleichen Artikel die Menge effizient erhöhen und verringern zu können Keine Unterbrechung beim Scan von alkoholischen Artikeln 	<ul style="list-style-type: none"> Counter-Funktion (+/-) inkl. Option zur direkten Mengeneingabe
#05	Da sie noch gebührenpflichtige Abfallsäcke benötigt, sucht und findet sie diese im PLU-Menü und wählt die benötigte Liter-Grösse aus. In diesem Schritt bemerkt sie, dass sie ihre Gasflaschen über diesen Prozess eintauschen könnte und merkt sich das fürs nächste Mal. Es freut sie sehr, dass sie dies nun an der SCO machen kann - so muss sie dafür nicht mehr an der normalen Kasse anstehen.	<ul style="list-style-type: none"> Möglichkeit Abfallsäcke und Gasflaschen über SCO bestellen und austauschen zu können Verständlicher Prozess des Services 	<ul style="list-style-type: none"> Eigene PLU-Gruppe für Sonderartikel Prozess für Eintausch/Pfand von Gasflaschen Information an User bei ausserordentlichen Artikeln auf Listenelement im Warenkorb
#06	Um sicherzugehen, dass sie nichts vergessen hat, überprüft sie erneut den digitalen Warenkorb auf dem Bildschirm. Sie bemerkt, dass sie den Feta-Käse versehentlich 2x erfasst hat. Sie entfernt deshalb den Feta ohne Rabatt wieder. In Vorfreude auf ihr anstehendes Abendessen leitet sie direkt den Zahlungsvorgang ein, da sie weder eine Supercard noch Bons bei sich hat.	<ul style="list-style-type: none"> Möglichkeit, den Einkauf vor dem Bezahlen jederzeit überprüfen zu können Möglichkeit jederzeit Artikel entfernen zu können, welche versehentlich erfasst wurden Bewusstes Starten des Bezahlvorganges möglich 	<ul style="list-style-type: none"> Navigationfunktion und relative Positionsanzeige im digitalen Warenkorb Löschen-Funktion Bezahlen-Button
#07	Da sie aber Alkohol und Abfallsäcke einkauft, wird ihr Einkauf kurz angehalten. Ein wenig genervt liest sie die Nachricht, doch da entdeckt sie die Möglichkeit zur selbstgesteuerten Alterskontrolle, löst diese aus und befolgt die angegebenen Schritte. Die Altersverifizierung ist erfolgreich und das SCO-Aufsichtspersonal hat auch schon die Abfallsäcke zu ihr gebracht.	<ul style="list-style-type: none"> Effiziente Alterskontrolle Bequemer Empfang von Abfallsäcken und Gasflaschen 	<ul style="list-style-type: none"> Abfrage-Screen zur Vollständigkeit der erfassten Artikel Alterskontroll-Screen <ul style="list-style-type: none"> Durch SCO Selbstgesteuert
#08	Der Zahlungsvorgang schreitet weiter vor und sie bezahlt mit ihrer Debitkarte, die sie in ihrem Apple Pay-Account hinterlegt hat. Ohne die Quittung verlässt sie die Filiale.	<ul style="list-style-type: none"> Einfache Identifikation der möglichen Zahlungsmittel Möglichkeit, bargeldlose Zahlungsmittel mit einem Klick verwenden zu können 	<ul style="list-style-type: none"> Icons Button für bargeldlose Zahlungsmittel

Ben Minimalist (Sekundärpersona)

Intro	Ben ist am Abend mit Freunden zum gemeinsamen Kochen verabredet. Kurz vor dem Treffen hat ihn sein Kollege gebeten, einige fehlende Lebensmittel zu besorgen. Ben entscheidet sich, vor dem Treffen noch schnell in den Coop zu gehen, um die benötigten Zutaten zu kaufen. Ben hat eine klare Vorstellung von dem, was er kaufen muss – eine Melone und Rohschinken. Da es nur zwei Artikel sind, braucht er keinen Einkaufskorb.		
	Scenario	Functional Needs	Functional Elements
#01	Ben begibt sich zum SCO-Bereich. Er beobachtet, wie eine Person eine besetzte SCO verlässt und eine andere SCO besetzt. Er geht an diese SCO und sieht, dass nur ein Artikel erfasst ist. Da er davon ausgeht, dass niemand an dieser SCO aktiv ist, bricht er den bereits begonnenen Einkauf ab. Anschliessend beginnt er seine eigenen Artikel zu scannen.	<ul style="list-style-type: none"> • Möglichkeit, einen gestarteten Einkauf jederzeit abzubrechen. 	<ul style="list-style-type: none"> • Einkauf abbrechen Button
#02	Beim Versuch, die Melone zu scannen, stellt Ben fest, dass sie keinen Barcode-Aufkleber hat. Um dennoch korrekt zu bezahlen, navigiert er zu dem PLU-Menü für Früchte. Er sucht den richtigen Eintrag für die Melone und wählt diesen aus. Anschliessend scannt Ben den Rohschinken, der auch noch im Angebot ist. Er hat jetzt alle Artikel, die er benötigt, erfasst.	<ul style="list-style-type: none"> • Möglichkeit, Rabattaktionen im digitalen Warenkorb zu identifizieren 	<ul style="list-style-type: none"> • Anzeige für Gesamtparbetrag • Anzeige für Einzelparbetrag
#03	Zum Schluss scannt Ben noch seine Supercard.	<ul style="list-style-type: none"> • Möglichkeit, Supercard jederzeit scannen zu können • Erfolgreiches Scannen der Supercard erkennen zu können 	<ul style="list-style-type: none"> • Supercard-Element <ul style="list-style-type: none"> • Supercard Icon • Supercard Nr. • Gesammelte Punkte
#04	Da der Betrag gerade unter 10.00 CHF ist, entscheidet Ben sich, mit Kleingeld zu bezahlen. Ohne genau abzuzählen, beginnt er mit dem Münzeinwurf, bis der Betrag vollständig beglichen ist.	<ul style="list-style-type: none"> • Möglichkeit, effizient mit Bargeld zu bezahlen 	<ul style="list-style-type: none"> • Bargeld Button • Banknoten- und Münzfach • Anzeige Restbetrag • Anzeige erfasster Betrag
#05	Er schnappt sich die Quittung und verlässt den Laden.	<ul style="list-style-type: none"> • Möglichkeit, Quittung zu verlangen 	<ul style="list-style-type: none"> • Button für Quittung • Timeout nach x Sekunden

Mirella en Masse (Quasi-Persona)

Intro	Es ist Samstag, und Mirella macht sich für ihren Wocheneinkauf bereit. Sie nimmt sich beim Eingang einen Einkaufswagen und fängt an, ihre Einkaufsliste abzuarbeiten. Nachdem sie den Wagen voll hat, begibt sie sich zum Kassensbereich. An allen bedienten Kassen ist eine lange Warteschlange, weshalb sie sich wieder einmal an die SCO getraut. Normalerweise geht sie nur mit Passabene an die SCO-Kasse, heute hatte sie aber keinen Handscanner genommen.		
	Scenario	Functional Needs	Functional Elements
#01	Sie sieht ein paar freie Kassen aber nur eine leuchtet mit grünem Licht. Sie schiebt ihren Wagen zu der Kasse. Als erstes scannt sie gleich ihre Supercard, anschliessend beginnt sie die ersten Artikel einzuscannen.	<ul style="list-style-type: none"> • Möglichkeit, Status der SCO gut zu erkennen • Supercard jederzeit scannen zu können • Erfolgreiches Scannen der Supercard erkennen zu können 	<ul style="list-style-type: none"> • Lichtbalken zur Statusvermittlung • Warnanzeige auf Bildschirm • Supercard-Element <ul style="list-style-type: none"> • Supercard Icon • Supercard Nr. • Gesammelte Punkte
#02	Sie weiss, dass viele ihrer Artikel vergünstigt sind oder beim Kauf von mehreren Artikeln eine Rabattaktion anfällt. Sie erkennt auch, dass diese im digitalen Warenkorb gut ersichtlich sind.	<ul style="list-style-type: none"> • Möglichkeit, Rabattaktionen im digitalen Warenkorb zu identifizieren 	<ul style="list-style-type: none"> • Anzeige für Gesamtparbetrag • Anzeige für Einzelparbetrag
#03	Bei der Suche nach ihrem Gipfeli im PLU-Menü fällt ihr auf, dass sie nicht mehr weiss, welches genau sie genommen hat. Sie drückt den Hilfe-Button und eine SCO-Aufsicht kommt ihr zur Unterstützung.	<ul style="list-style-type: none"> • Möglichkeit, SCO-Aufsicht rufen zu können, selbst wenn sie gerade nicht vor Ort ist 	<ul style="list-style-type: none"> • Persistenter Hilfe-Button
#04	Zudem hat sie noch ihre Papier-Bons mitgenommen und scannt diese ein. Die davon betroffenen Artikel hat sie bereits erfasst. Da sie auch in der Supercard App zuvor digitale Bons erfasst hat, möchte sie sehen, welche nun alle erfasst wurden. Dabei fällt ihr auf, dass sie einen digitalen Bon noch nicht erfasst hat.	<ul style="list-style-type: none"> • Möglichkeit Bons effizient erfassen zu können • Möglichkeit digitale Bons nachträglich aktivieren zu können • Möglichkeit erfasste Bons einsehen zu können 	<ul style="list-style-type: none"> • Bon-Menü <ul style="list-style-type: none"> • Bon-Icon • Bon-Übersicht • Integration digitaler Bons aus Supercard App
#05	Der Einkauf mit der SCO-Kasse ist bisher so gut verlaufen, dass sie es in Zukunft wohl noch öfter in Erwägung ziehen wird. Sie leitet den Zahlungsvorgang ein. Ihr wird angezeigt, dass sie heute mit Superpunkten zahlen kann, daher nimmt sie die Option gerne an und bezahlt einen Teil des Betrags damit. Den Rest bezahlt sie mit Kreditkarte.	<ul style="list-style-type: none"> • Einfache Identifikation der möglichen Zahlungsmittel • Möglichkeit mit Superpunkten zu bezahlen • Möglichkeit, bargeldlose Zahlungsmittel mit einem Klick verwenden zu können 	<ul style="list-style-type: none"> • Icons • Button für Superpunkte als Zahlungsmittel • Listenelement mit abgezogenen Superpunkten und dem Äquivalenzbetrag • Button für bargeldlose Zahlungsmittel

S. Sitemap der zukünftigen Lösung

↑ zurück zum Abschnitt

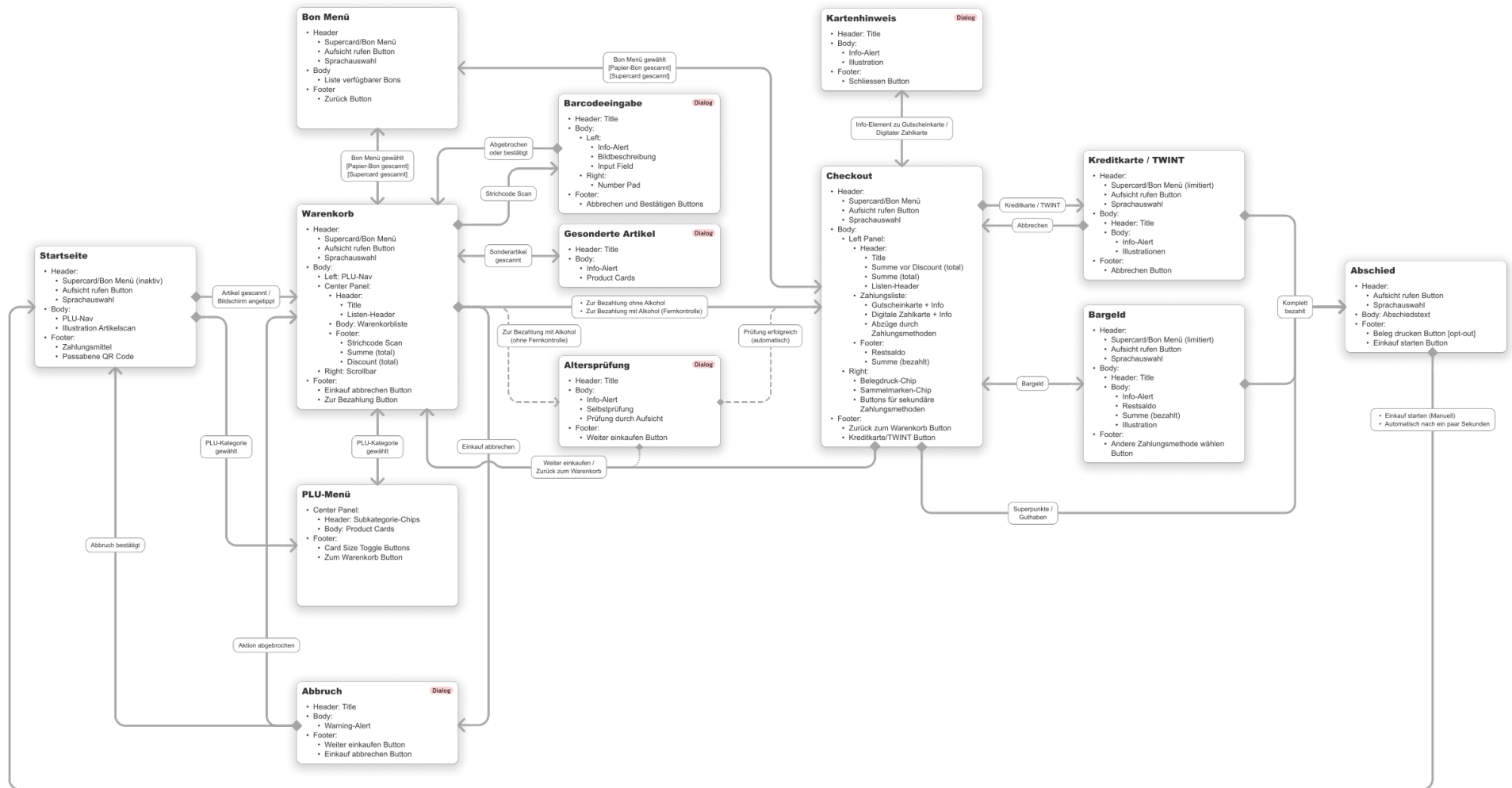

T. Requirements Matrix

↑ [zurück zum Abschnitt](#)

Quelle	Data needs	Functional needs	Product qualities	Constraints
Verena (Primärpersona) #01	<ul style="list-style-type: none"> Erfasste Artikel Total 	<ul style="list-style-type: none"> Möglichkeit mit einer angemessenen Abstellfläche den Einkaufskorb und Einkaufstasche abzustellen Möglichkeit, jegliche Artikel jederzeit löschen zu können Möglichkeit, die Artikel selbstständig zu scannen und in ihren Einkaufskorb zu legen Verstehen können, ob ein Artikel erfolgreich gescannt wurde Überblick behalten können über die erfassten Artikel (inkl. Menge, Stückpreis, Rabatte, Einzel-, sowie Gesamttotal) 	<ul style="list-style-type: none"> Ausreichend Abstellfläche für Einkäufe Möglichst keine Fremdsteuerung 	<ul style="list-style-type: none"> Randomisierte Stichprobenkontrolle, um Diebstahl einzuzugrenzen
#02	<ul style="list-style-type: none"> Im Laden verfügbare Artikel 	<ul style="list-style-type: none"> Möglichkeit, PLU Artikel einfach und ohne Hilfe zu finden <ul style="list-style-type: none"> Gruppierung nach Artikelbereich (Gemüse und Früchte, Backwaren, ...) Logische Sortierung nach Alphabet Klare Visualisierung und Identifikation von Artikeln im PLU-Menü möglich (verständliche, prägnante Artikelbezeichnungen) 	<ul style="list-style-type: none"> Verständliche, prägnante Artikelbezeichnungen Hochauflösende und unterscheidbare Bilder 	<ul style="list-style-type: none"> Ähnlichkeit der Artikel
#03	<ul style="list-style-type: none"> Artikelübersicht für Waage 	<ul style="list-style-type: none"> Klare Unterscheidung zwischen unverpackten Artikeln mit gewichtsabhängigem und Stückpreis Möglichkeit Artikel noch an der Kasse abwägen zu können Möglichkeit, jederzeit Unterstützung anfordern zu können Möglichkeit, kontextbezogene Hilfe auf dem UI einsehen zu können Möglichkeit, Artikel in der Nähe der SCO nachträglich abwägen zu können 	<ul style="list-style-type: none"> Entweder es wird alles abgewogen oder alles nach Stückpreis Unterstützung auf Anfrage Verfügbar 	<ul style="list-style-type: none"> Verpackungsdesign nicht beeinflussbar
#04	<ul style="list-style-type: none"> Artikelmenge 	<ul style="list-style-type: none"> Möglichkeit bei gleichen Artikel die Menge effizient erhöhen und verringern zu können Keine Unterbrechung beim Scan von alkoholischen Artikeln 		<ul style="list-style-type: none"> Haushaltsübliche Mengen <ul style="list-style-type: none"> Nicht über 99 (Beschränkung Digit Anzahl auf zwei Stellen) Kein Alkoholverkauf an < 18 Jährige Datenschutz muss bei der Alterskontrolle gewährleistet sein Dokumentenfälschung muss bei der Alterskontrolle ausgeschlossen sein Kontrollpflicht bei Verkauf von Alkohol- und Tabakwaren
#05	<ul style="list-style-type: none"> Verfügbare Artikel 	<ul style="list-style-type: none"> Möglichkeit Abfallsäcke und Gasflaschen über SCO bestellen und austauschen zu können 	<ul style="list-style-type: none"> Möglichkeit Abfallsäcke und Gasflaschen über SCO bestellen und austauschen zu können 	<ul style="list-style-type: none"> Ausverkaufte Artikel Erfordert Support von SCO Aufsicht/Kassiererin Personalmangel Kontrolle von SCO Aufsicht/Kassiererin
#06		<ul style="list-style-type: none"> Möglichkeit, den Einkauf vor dem Bezahlen jederzeit überprüfen zu können Bewusstes Starten des Bezahlvorgangs möglich 		
#07		<ul style="list-style-type: none"> Effiziente Alterskontrolle Bequemer Empfang von Abfallsäcken und Gasflaschen 	<ul style="list-style-type: none"> Selbstgesteuerte Alterskontrolle Bequemer Empfang von Abfallsäcken und Gasflaschen 	<ul style="list-style-type: none"> Datenschutz muss bei der Alterskontrolle gewährleistet sein Dokumentenfälschung muss bei der Alterskontrolle ausgeschlossen sein Anlieferung von Abfallsäcken und Gasflaschen durch Personal notwendig (wie handhaben wir das in Shops ohne dedizierte Aufsicht?) In manchen Kantonen muss der Vertreter sicherstellen, dass die Person auch zurechnungsfähig ist
#08	<ul style="list-style-type: none"> Verfügbare Zahlungsmittel 	<ul style="list-style-type: none"> Einfache Identifikation der möglichen Zahlungsmittel Möglichkeit, bargeldlose Zahlungsmittel mit einem Klick verwenden zu können 	<ul style="list-style-type: none"> Zuverlässige Ansteuerung externer Hardware 	<ul style="list-style-type: none"> Technische Probleme bei Zahlung mit TWINT
Ben (Sekundärpersona) #01	<ul style="list-style-type: none"> Meldung des Abbruchs an MDE 	<ul style="list-style-type: none"> Möglichkeit, einen gestarteten Einkauf jederzeit abzubrechen 	<ul style="list-style-type: none"> Hinweis, dass Warenkorb gelöscht wird 	<ul style="list-style-type: none"> Interessantes Mittel für Diebstahlsversuch
#02	<ul style="list-style-type: none"> Abgezogene Rabatte Sparsumme 	<ul style="list-style-type: none"> Möglichkeit, Rabattaktionen im digitalen Warenkorb zu identifizieren 		<ul style="list-style-type: none"> Anzeige Rabatt erst nach Scan möglich (z.B. 2 für 1)
#03	<ul style="list-style-type: none"> Erfasste Supercard Gesammelte Superpunkte 	<ul style="list-style-type: none"> Möglichkeit, Supercard jederzeit scannen zu können Erfolgreiches Scannen der Supercard erkennen zu können 		
#04	<ul style="list-style-type: none"> Restbetrag 	<ul style="list-style-type: none"> Möglichkeit, effizient mit Bargeld zu bezahlen 	<ul style="list-style-type: none"> Zuverlässige Münzannahme 	<ul style="list-style-type: none"> Technische Probleme bei Bargeldzahlung und Münzzählung Bargeld <ul style="list-style-type: none"> Euro (nur Scheine) CHF (Münz und Scheine)
#05	<ul style="list-style-type: none"> Quittung 	<ul style="list-style-type: none"> Möglichkeit, Quittung zu verlangen 	<ul style="list-style-type: none"> Nach Ablauf Timeout immer noch möglich Quittung bei SCO Aufsicht zu verlangen 	<ul style="list-style-type: none"> Ohne Supercard (wenn schon jemand neues an Kasse ist) nicht möglich Quittung im Nachhinein zu verlangen
Mirella (Quasi-Persona) #01	<ul style="list-style-type: none"> Erfasste Supercard Gesammelte Superpunkte 	<ul style="list-style-type: none"> Möglichkeit, Status der SCO gut zu erkennen Supercard jederzeit scannen zu können Erfolgreiches Scannen der Supercard erkennen zu können 	<ul style="list-style-type: none"> Ausreichend Platz für Einkaufswagen seitlich von SCO 	<ul style="list-style-type: none"> Korbabstellfläche
#02	<ul style="list-style-type: none"> Abgezogene Rabatte Sparsumme 	<ul style="list-style-type: none"> Möglichkeit, Rabattaktionen im digitalen Warenkorb zu identifizieren 		<ul style="list-style-type: none"> Anzeige Rabatt erst nach Scan möglich (z.B. 2 für 1)
#03		<ul style="list-style-type: none"> Möglichkeit, SCO-Aufsicht rufen zu können, selbst wenn sie gerade nicht vor Ort ist 	<ul style="list-style-type: none"> Personal immer erreichbar 	<ul style="list-style-type: none"> Personalmangel
#04	<ul style="list-style-type: none"> Erfasste Coupons 	<ul style="list-style-type: none"> Möglichkeit Bons effizient erfassen zu können Möglichkeit digitale Bons nachträglich aktivieren zu können Möglichkeit erfasste Bons einsehen zu können 	<ul style="list-style-type: none"> Alle Aktionen im System hinterlegt Abgelaufene Coupons aus Laden zeitgerecht entfernen 	<ul style="list-style-type: none"> Digitale Coupons Anzeige erst möglich nach Scan Supercard
#05	<ul style="list-style-type: none"> Verfügbare Zahlungsmittel Restbetrag (Superpunkte und Bargeld) Verfügbare Superpunkte 	<ul style="list-style-type: none"> Einfache Identifikation der möglichen Zahlungsmittel Möglichkeit mit Superpunkten zu bezahlen Möglichkeit, bargeldlose Zahlungsmittel mit einem Klick verwenden zu können 	<ul style="list-style-type: none"> Logisches Einblenden von Elementen (Keine Superpunkte-Bezahl-Option wenn 0 Punkte) 	<ul style="list-style-type: none"> Man muss Superpunkte und eine Supercard haben um mit Punkten zu bezahlen
Konkurrenz		<ul style="list-style-type: none"> Möglichkeit Artikel zu entfernen und zu erhöhen Jederzeit Sprung auf anderes PLU-Menü möglich PLU-Menü alphabetisch sortiert Nur vorhandene Artikel anzeigen (gemäss Sortiment) Effiziente Auswahl bargeldlose Zahlungsmittel (z.B. keine Unterscheidung zwischen Twint und Kreditkarte) Wenn Scan nicht funktioniert: Manuelle Barcode-Eingabe möglich Produktsuche Direkteingabe von grossen Artikelmenüen möglich Abbrechen-Button auf SCO wenn auf Terminal RFID-Tag-Scanner Start Screen mit <ul style="list-style-type: none"> Sprache Zahlungsmittel 	<ul style="list-style-type: none"> User wird nicht durch Coupons und Supercard gestört, wenn kein Interesse da ist Prominente Sprachauswahl Gute Produktbilder 	<ul style="list-style-type: none"> RFID-Tags sind zu teuer für Artikel mit geringen Margen
Beteiligte Coop Units (Supercard, Passabene, Aktionen, Marketing)	<ul style="list-style-type: none"> Produktdatenbank Zugriff aus Supercard-Databank Zugriff auf Transaktionsdaten 	<ul style="list-style-type: none"> Passabene muss einfach anwendbar sein Kundenkarte Effiziente Transaktionen Flexibilität und Anpassungsfähigkeit Intuitive Benutzeroberfläche 	<ul style="list-style-type: none"> Produkt muss Brand Identity widerspiegeln Freundliches Layout Kundenbindung Sicherheit und Datenschutz 	<ul style="list-style-type: none"> Supercard muss ersichtlich sein Zu viele Brand-Farben für die einzelnen Services Datenerhebung von Passabene zu SCO nicht immer gewährleistet
Best Practices			<ul style="list-style-type: none"> Genügend grosse Buttons Verständliches UI Gute Kontraste Lesbarer Content Systemstatus jederzeit erkennbar Konsistente Farbwahl Konsistente Schriftgrößen Allgemein Barrierefreiheit 	

Quelle	Data needs	Functional needs	Product qualities	Constraints
Gesetzgebung				<ul style="list-style-type: none"> European Accessibility Act (EAA) Datenschutzgesetz (DSG) Diverse Gesetze und Verordnungen zur Abgabe von alkoholischen Getränken
Design Studio		<ul style="list-style-type: none"> Redundante Belegdruck-Optionen im Checkoutprozess und Abschlussbildschirm Möglichkeit Sammelmarken und Beleg im Checkout an- oder abzuwählen <ul style="list-style-type: none"> Für Supercard User: Einstellungen merken Möglichkeit mit Guthabekarten zu zahlen Möglichkeit einer Anzeige der persönlich meistgekauften PLU-Artikel für Supercard User Möglichkeit die Größe der Bilder anzupassen Möglichkeit, Einzel- oder Doppelpackung für Joghurts auszuwählen Möglichkeit, Zahlungsoptionen abzubrechen 		
Usability Tests		<ul style="list-style-type: none"> Möglichkeit mehrere Artikel in PLU-Menü auszuwählen Möglichkeit Artikelmenge zu erhöhen im PLU-Menü Möglichkeit, im PLU-Menü zu scrollen mittels Anchor Links Möglichkeit, Backwaren mittels 4-Stelliger Code zu erfassen Möglichkeit, Artikel mit integrierter Waage in SCO-Gerät zu wiegen Möglichkeit Plastiksack nur per Barcode zu scannen, nicht per Button Möglichkeit anwendbare Bons im Warenkorb anzuzeigen Möglichkeit, CO2-Zylinder einfach zu scannen und den gewünschten Artikel (neuer Zylinder, Zylindertausch, Zylinderrückgabe) auszuwählen Möglichkeit, kontextbasierte Hilfe on demand anzuzeigen <ul style="list-style-type: none"> Wenn Bons zu Artikel im Warenkorb ist, soll ein Badge auf Supercard Bubble "Meine Bons" gezeigt werden Erklärung zur Alterskontrolle Onboarding bei Neueinführung Scanbewegung zeigen mittels Animation Info Alert Text zu lange → Kurze Infotexte Möglichkeit, Interaktionselemente gut zu treffen <ul style="list-style-type: none"> Genügend Abstand zwischen Interaktionselemente Möglichkeit, die Alterskontrolle per AI mittels Gegenprüfung der ID durchzuführen Möglichkeit bei Scan der Supercard auf der Startseite automatisch zum Warenkorb zu wechseln <ul style="list-style-type: none"> Möglichkeit, effizient zur Bezahlung zu gelangen Zusammenfassungsscreen braucht es nicht 	<ul style="list-style-type: none"> Visuelle Unterstützung durch verständliche Icons und Bilder <ul style="list-style-type: none"> Klare Vergrößerungsbuttons/Icons Spezifische Chipbilder und PLU Kategorie-Bilder Durch Chevron sehen, dass Warenkorb-Items aufgeklappt werden können Verständliche Labels <ul style="list-style-type: none"> Stichcode anstatt Barcode Verständliche Feedbacks <ul style="list-style-type: none"> Klare Unterscheidung gescannte und nicht gescannte Supercard Lichtbalkenfeedback wenn Artikel gebracht werden Verständliche und logische Gruppierung der PLU Artikel Farbige Illustrationen Verhinderung, dass Artikel aus versehen aus dem Warenkorb gelöscht werden beim Aufklappen 	<ul style="list-style-type: none"> Accessibility Guidelines (WCAG)

U. Key Path Scenarios

Verena Stammkundin (Primärpersona)

Intro	Verena verlässt ihren Arbeitsplatz und ihr kommt in den Sinn, dass sie für das Abendessen keine bestimmte Mahlzeit geplant hat. Auf dem Weg nach Hause entscheidet sie sich, in den nächsten Coop-Laden zu gehen, um Zutaten für das Abendessen zu besorgen. Verena betritt die Coop-Filiale und greift sofort nach einem Einkaufskorb. In der Gemüseabteilung wählt sie einige Zucchini aus, merkt sich ihre 3-stellige Nummer und wägt sie ab. Die Etikette klebt sie direkt auf eine Zucchini. Sie ergänzt ihren Einkauf mit Auberginen, die sie ebenfalls abwägt, etikettiert und in den Korb legt. Weiter landen zwei Knoblauch, drei Kiwi und ein bereits abgepackter Brokkoli ebenfalls direkt in ihrem Einkaufskorb. Danach macht sich Verena auf den Weg zum Kühlregal. Hier entscheidet sie sich für einen Feta-Käse, der zu den ausgewählten Gemüsesorten passt und einen Sonderrabatt zur Vermeidung von Food-Waste aufweist. Ausserdem schnappt sie sich zwei Mocca-Jogurt als Dessert. Während ihres Einkaufs fällt Verena ein, dass sie dringend Abfallsäcke benötigt. Zum Schluss legt sie sich noch eine Flasche Rotwein in den Korb. Mit einem bereits halbvollen Einkaufskorb begibt sie sich zum Ausgang und steuert direkt auf den SCO-Bereich zu.		
Scenario		Functional Needs	Functional Elements
#01	Verena kauft ausschliesslich an den SCO's ein und kennt sich daher mit dem System ziemlich gut aus. Sie stellt den Einkaufskorb auf der linken Seite, ihren Jutesack auf der rechten Seite der SCO-Kasse ab. Verena beginnt damit, die Etiketten der abgewogenen Gemüsesorten zu scannen und legt die Artikel in ihren Jutesack. Die Artikel werden als Listenelemente im digitalen Warenkorb aufgereiht.	<ul style="list-style-type: none"> Möglichkeit mit einer angemessenen Abstellfläche den Einkaufskorb und Einkaufstasche abzustellen Möglichkeit, die Artikel selbstständig zu scannen und in ihren Einkaufskorb zu legen Verstehen können, ob ein Artikel erfolgreich gescannt wurde Überblick behalten können über die erfassten Artikel (inkl. Menge, Stückpreis, Rabatte, Einzel-, sowie Gesamtpreis) 	<ul style="list-style-type: none"> Abstellfläche bzw. Korbablage Bildschirm mit Touchscreen zur Anzeige und Eingabe von Informationen Tisch- und Handscanner mit akustischem Feedback Digitale Warenkorb <ul style="list-style-type: none"> Platzhalter für leeren Warenkorb
#02	Für den Knoblauch tippt sie auf dem Bildschirm das PLU-Menü für Gemüse/Salat an und sucht den entsprechenden Artikel, indem sie den Subkategorie-Chip für Knoblauch antippt . In dieser Subkategorie tippt sie auf die entsprechende Kachel. Diese öffnet sich und signalisiert ihr, dass sie einen Knoblauch erfasst und weitere mittels Counter hinzufügen und abziehen kann. Über den "+" Button erfasst sie 2 Stück . Sie erkennt, dass die Navigation auf der linken Seite angezeigt, dass sie 2 Artikel in der Gemüse und Salat Gruppe erfasst hat . Zudem erkennt sie, die Gesamtzahl der im Warenkorb befindlichen Artikel im Footer beim Button der Zurück zum Warenkorb führt . Nach dem Knoblauch wechselt sie zu den Früchten und wählt die mitgenommenen Kiwi aus.	<ul style="list-style-type: none"> Möglichkeit, PLU Artikel einfach und ohne Hilfe zu finden <ul style="list-style-type: none"> Gruppierung nach Artikelbereich (Gemüse und Früchte, Backwaren, ...) und Unterkategorie (Knoblauch, Zwiebeln, ...) Logische Sortierung nach Alphabet Möglichkeit mehrere PLU-Artikel und deren Menge effizient erfassen zu können Klare Visualisierung und Identifikation von Artikeln im PLU-Menü möglich (verständliche, prägnante Artikelbezeichnungen) 	<ul style="list-style-type: none"> PLU-Menüs <ul style="list-style-type: none"> Untergruppen <ul style="list-style-type: none"> Subkategorie-Chips Artikelliste (von vorhandenem Sortiment) <ul style="list-style-type: none"> Product Cards (gruppiert nach Stammprodukt und Subkategorie) <ul style="list-style-type: none"> Counter-Funktion (+/-) inkl. Option zur direkten Mengeneingabe Navigation mit Badges für Anzahl ausgewählter Artikel/Untergruppe Option zur Vergrößerung der Product Cards
#03	Doch als sie den Brokkoli erreicht, hält sie inne, da sie bemerkt, dass sie diesen Artikel trotz Plastikverpackung abwägen und nicht wie den Knoblauch im PLU-Menü suchen muss. Kurz ist sie unsicher, was sie jetzt machen soll und überlegt sich Hilfe mittels "Aufsicht rufen" Button im Header zu holen . Doch dann entdeckt sie eine Waage direkt neben dem SCO-Bereich und sucht den Brokkoli in der bereitgestellten Artikelliste. Sie erhält dort einen Strichcode und scannt den Brokkoli ein. Alle Artikel inkl. des Brokkolis befinden sich nun im Warenkorb als Listenelement.	<ul style="list-style-type: none"> Klare Unterscheidung zwischen unverpackten Artikeln mit gewichtsabhängigem und Stückpreis Möglichkeit Artikel noch an der Kasse abwägen zu können Möglichkeit, jederzeit Unterstützung anfordern zu können Möglichkeit, kontextbezogene Hilfe auf dem UI einsehen zu können Möglichkeit, Artikel in der Nähe der SCO nachträglich abwägen zu können 	<ul style="list-style-type: none"> Artikelidentifikationsunterstützung Konsistente Verpackung je Artikeltyp Hilfe-Funktion <ul style="list-style-type: none"> Hilferuf On-screen Help Zugängliche Waage mit beigelegter Artikelliste mit 3-stelligem Code
#04	Um das Gewicht im Jutesack auszugleichen und nicht die leichteren Artikel zu drücken, scannt sie nun die Weinflasche und legt sie ebenfalls in die Jutesack. Dann scannt sie den Feta-Käse und einen Joghurt ein. Da sie zwei von denselben Joghurts kauft, erhöht sie die Menge durch Klicken auf den "+" Button im ausgewählten Listenelement für den Joghurt . Auch das verschwindet anschliessend gleich in ihrer Einkaufstasche. Einen letzten Blick in den Einkaufskorb und sie hat alle Artikel eingescannt.	<ul style="list-style-type: none"> Möglichkeit bei gleichen Artikel die Menge effizient erhöhen und verringern zu können Keine Unterbrechung beim Scan von alkoholischen Artikeln 	<ul style="list-style-type: none"> Counter-Funktion (+/-) inkl. Option zur direkten Mengeneingabe
#05	Da sie noch gebührende Abfallsäcke benötigt, sucht und findet sie diese im PLU-Menü durch Auswahl des "Haushalt und Gutherben" Buttons . Dort navigiert sie sich mittels Subkategorie-Chip zu den Abfallsäcken und wählt die benötigte Liter-Ordnung aus durch Klick auf die entsprechende Card . In diesem Schritt bemerkt sie, dass sie ihre Gasflaschen über diesen Prozess austauschen könnte und merkt sich das fürs nächste Mal. Es freut sie sehr, dass sie dies nun an der SCO machen kann - so muss sie dafür nicht mehr an der normalen Kasse anstehen.	<ul style="list-style-type: none"> Möglichkeit Abfallsäcke und Gasflaschen über SCO bestellen und austauschen zu können Verständlicher Prozess des Services 	<ul style="list-style-type: none"> Eigene PLU-Gruppe für Sonderartikel Prozess für Eintausch/Pfand von Gasflaschen Information an User bei ausserordentlichen Artikeln auf Listenelement im Warenkorb
#06	Um sicherzugehen, dass sie nichts vergessen hat, überprüft sie erneut den digitalen Warenkorb auf dem Bildschirm. Dort sieht sie die letzten erfassten Artikel als Listenelemente und die Möglichkeit in der Liste weiter nach oben zu scrolen . Alle Elemente weisen Anzahl, Bildvorschau, Label des Artikels, zugehörige Aktionsrabatte und den Totalpreis auf . Sie bemerkt, dass sie den Feta-Käse versehentlich 2x erfasst hat. Sie entfernt deshalb den Feta ohne Rabatt wieder mittels Klick auf das entsprechende Listenelement und den angezeigten "Löschen" icon Button . In Vorfreude auf ihr anstehendes Abendessen leitet sie direkt den Zahlungsvorgang über den Bezahlen-Button ein, da sie weder eine Supercard noch Bons bei sich hat.	<ul style="list-style-type: none"> Möglichkeit, den Einkauf vor dem Bezahlen jederzeit überprüfen zu können Möglichkeit jederzeit Artikel entfernen zu können, welche versehentlich erfasst wurden Bewusstes Starten des Bezahlvorganges möglich 	<ul style="list-style-type: none"> Navigationsfunktion und relative Positionsanzeige im digitalen Warenkorb Löschen-Funktion Bezahlen-Button
#07	Da sie aber Alkohol und Abfallsäcke einkauft, wird ihr Einkauf kurz angehalten - der Bildschirm für die Alterskontrolle folgt . Ein wenig genervt liest sie die Nachricht unterhalb des Panels , doch da erkennt sie die Möglichkeit zur selbstgesteuerten Alterskontrolle, löst diese durch Klicken auf den "Gesichtsscan aktivieren" Button aus und befolgt die angegebenen Schritte, welche ihr als Instruktion unterhalb des Panels angezeigt werden . Die Altersverifizierung ist erfolgreich, was ihr durch eine entsprechende Animation mit Bestätigungsnachricht suggeriert wird und das SCO-Aufsichtspersonal hat auch schon die Abfallsäcke zu ihr gebracht.	<ul style="list-style-type: none"> Effiziente Alterskontrolle Bequemer Empfang von Abfallsäcken und Gasflaschen 	<ul style="list-style-type: none"> Abfrage-Screen zur Vollständigkeit der erfassten Artikel Alterskontroll-Screen <ul style="list-style-type: none"> Durch SCO Selbstgesteuert
#08	Der Zahlungsvorgang schreitet weiter vor. Sie befindet sich jetzt im Checkout-Bildschirm, welcher ihr einen Überblick über den Einkaufsbetrag, Abzüge durch Aktionen und den zu bezahlenden Betrag anzeigt und sie bezahlt mit ihrer Debitkarte, die sie in ihrem Apple Pay-Account hinterlegt hat, durch Klicken auf den "Karte / TWINT" Button mit folgender Instruktion, wie das Terminal zu bedienen ist . Sie hat im Checkout die "Beleg drucken" Checkbox nicht aktiviert und sieht, dass sie jetzt noch den Beleg drucken könnte, aber ohne die Quittung auszufoßen , verlässt sie die Filiale.	<ul style="list-style-type: none"> Einfache Identifikation der möglichen Zahlungsmittel Möglichkeit, bargeldlose Zahlungsmittel mit einem Klick verwenden zu können 	<ul style="list-style-type: none"> Icons Button für bargeldlose Zahlungsmittel

Ben Minimalist (Sekundärpersona)

Intro	Ben ist am Abend mit Freunden zum gemeinsamen Kochen verabredet. Kurz vor dem Treffen hat ihn sein Kollege gebeten, einige fehlende Lebensmittel zu besorgen. Ben entscheidet sich, vor dem Treffen noch schnell in den Coop zu gehen, um die benötigten Zutaten zu kaufen. Ben hat eine klare Vorstellung von dem, was er kaufen muss – eine Melone und Rohschinken. Da es nur zwei Artikel sind, braucht er keinen Einkaufskorb.		
	Scenario	Functional Needs	Functional Elements
#01	Ben begibt sich zum SCO-Bereich. Er beobachtet, wie eine Person eine besetzte SCO verlässt und eine andere SCO besetzt. Er geht an diese SCO und sieht, dass nur ein Artikel erfasst ist. Da er davon ausgeht, dass niemand an dieser SCO aktiv ist, bricht er den bereits begonnenen Einkauf ab, indem er auf den "Einkauf abbrechen" Button antippt . Anschliessend beginnt er seine eigenen Artikel zu scannen.	<ul style="list-style-type: none"> • Möglichkeit, einen gestarteten Einkauf jederzeit abzubrechen. 	<ul style="list-style-type: none"> • Einkauf abbrechen Button
#02	Beim Versuch, die Melone zu scannen, stellt Ben fest, dass sie keinen Barcode-Aufkleber hat. Um dennoch korrekt zu bezahlen, navigiert er zu dem PLU-Menü für Früchte. Er sucht den richtigen Eintrag für die Melone und wählt diesen aus. Anschliessend scannt Ben den Rohschinken, der auch noch im Angebot ist. Im digitalen Warenkorb sieht er den durchgestrichenen Originalbetrag des Rohschinkens und daneben den neuen reduzierten Betrag. Ausserdem sieht er den Gesamtparbetrag und den reduzierten Totalbetrag. Er hat jetzt alle Artikel, die er benötigt, erfasst.	<ul style="list-style-type: none"> • Möglichkeit, Rabattaktionen im digitalen Warenkorb zu identifizieren 	<ul style="list-style-type: none"> • Anzeige für Gesamtparbetrag • Anzeige für Einzelparbetrag
#03	Zum Schluss scannt Ben noch seine Supercard, als ihn das Supercard im Logo daran erinnert. Nach dem Scan sieht er dort seine im aktuellen Einkauf verdiente Superpunkteanzahl.	<ul style="list-style-type: none"> • Möglichkeit, Supercard jederzeit scannen zu können • Erfolgreiches Scannen der Supercard erkennen zu können 	<ul style="list-style-type: none"> • Supercard-Element <ul style="list-style-type: none"> • Supercard Icon • Gesammelte Punkte
#04	Da der Betrag gerade unter 10.00 CHF ist, entscheidet Ben sich, mit Kleingeld zu bezahlen und wählt den "Bargeld" Button . Ohne genau abzuzählen, beginnt er mit dem Münzeinwurf, bis der Betrag vollständig beglichen ist. Er sieht, was der zu bezahlende und bereits bezahlte Betrag ist. Der Betrag wird bei jedem Münzeinwurf kleiner, bis der gesamte Betrag beglichen wurde.	<ul style="list-style-type: none"> • Möglichkeit, effizient mit Bargeld zu bezahlen 	<ul style="list-style-type: none"> • Bargeld Button • Banknoten- und Münzfach • Anzeige Restbetrag • Anzeige erfasster Betrag
#05	Nach der Bezahlung kommt der Abschlusscreen. Er tippt auf den Button "Beleg drucken". Er schnappt sich die Quittung und verlässt den Laden.	<ul style="list-style-type: none"> • Möglichkeit, Quittung zu verlangen 	<ul style="list-style-type: none"> • Button für Quittung • Timeout nach x Sekunden

Mirella en Masse (Quasi-Persona)

Intro	Es ist Samstag, und Mirella macht sich für ihren Wocheneinkauf bereit. Sie nimmt sich beim Eingang einen Einkaufswagen und fängt an, ihre Einkaufsliste abzuarbeiten. Nachdem sie den Wagen voll hat, begibt sie sich zum Kassenbereich. An allen bedienten Kassen ist eine lange Warteschlange, weshalb sie sich wieder einmal an die SCO getraut. Normalerweise geht sie nur mit Passabene an die SCO-Kasse, heute hatte sie aber keinen Handscanner genommen.		
	Scenario	Functional Needs	Functional Elements
#01	Sie sieht ein paar freie Kassen aber nur eine leuchtet mit grünem Licht. Sie schiebt ihren Wagen zu der Kasse. Als erstes scannt sie gleich ihre Supercard, anschliessend beginnt sie die ersten Artikel einzuscannen.	<ul style="list-style-type: none"> • Möglichkeit, Status der SCO gut zu erkennen • Supercard jederzeit scannen zu können • Erfolgreiches Scannen der Supercard erkennen zu können 	<ul style="list-style-type: none"> • Lichtbalken zur Statusvermittlung • Warnanzeige auf Bildschirm • Supercard-Element <ul style="list-style-type: none"> • Supercard Icon • Supercard Nr. • Gesammelte Punkte
#02	Sie weiss, dass viele ihrer Artikel vergünstigt sind oder beim Kauf von mehreren Artikeln eine Rabattaktion anfällt. Sie erkennt auch, dass diese im digitalen Warenkorb gut ersichtlich sind.	<ul style="list-style-type: none"> • Möglichkeit, Rabattaktionen im digitalen Warenkorb zu identifizieren 	<ul style="list-style-type: none"> • Anzeige für Gesamtparbetrag • Anzeige für Einzelparbetrag
#03	Bei der Suche nach ihrem Gipfeli im PLU-Menü fällt ihr auf, dass sie nicht mehr weiss, welches genau sie genommen hat. Sie drückt den Hilfe-Button und eine SCO-Aufsicht kommt ihr zur Unterstützung.	<ul style="list-style-type: none"> • Möglichkeit, SCO-Aufsicht rufen zu können, selbst wenn sie gerade nicht vor Ort ist 	<ul style="list-style-type: none"> • Persistenter Hilfe-Button
#04	Zudem hat sie noch ihre Papier-Bons mitgenommen und scannt diese ein. Die davon betroffenen Artikel hat sie bereits erfasst. Der Preis im digitalen Warenkorb wird automatisch aktualisiert - der Originalbetrag ist durchgestrichen, daneben findet sich der reduzierte Betrag. Da sie auch in der Supercard App zuvor digitale Bons erfasst hat, möchte sie sehen, welche nun alle erfasst wurden. Sie klickt auf "Meine Bons" im Header, es öffnet sich ein Flyout mit einer Liste aller verfügbaren Bons. Die erfassten Bons sind zuoberst und verfügbare Bons unterhalb sind ausgezeichnet. Dabei fällt ihr auf, dass sie einen digitalen Bon noch nicht erfasst hat. Sie klickt auf den "Aktivieren" Button, die Rabattaktion wird automatisch im digitalen Warenkorb aktualisiert. Danach klickt sie auf "Zurück zum Warenkorb", um das Flyout zu schliessen.	<ul style="list-style-type: none"> • Möglichkeit Bons effizient erfassen zu können • Möglichkeit digitale Bons nachträglich aktivieren zu können • Möglichkeit erfasste Bons einsehen zu können 	<ul style="list-style-type: none"> • Bon-Menü <ul style="list-style-type: none"> • Bon-Icon • Bon-Übersicht • Integration digitaler Bons aus Supercard App
#05	Der Einkauf mit der SCO-Kasse ist bisher so gut verlaufen, dass sie es in Zukunft wohl noch öfter in Erwägung ziehen wird. Sie leitet den Zahlungsvorgang ein. Ihr wird bei den verfügbaren Zahlungsmethoden angezeigt, dass sie heute mit Superpunkten zahlen kann, daher nimmt sie die Option gerne an und bezahlt einen Teil des Betrags damit. Sie tippt auf den "Superpunkte" Button, links werden die abgezogenen Superpunkte, der äquivalente Betrag, die verbleibende Restsumme und der bereits bezahlte Gesamtbetrag angezeigt. Den Rest bezahlt sie mit Kreditkarte.	<ul style="list-style-type: none"> • Einfache Identifikation der möglichen Zahlungsmittel • Möglichkeit mit Superpunkten zu bezahlen • Möglichkeit, bargeldlose Zahlungsmittel mit einem Klick verwenden zu können 	<ul style="list-style-type: none"> • Icons • Button für Superpunkte als Zahlungsmittel • Listenelement mit abgezogenen Superpunkten und dem Äquivalenzbetrag • Button für bargeldlose Zahlungsmittel

V. Validation Scenarios

↑ zurück zum Abschnitt

Bereits vorgesehen
 Muss bearbeitet werden
 Wird so akzeptiert
 Kann nicht komplett bearbeitet werden

Farbenblindheit: User erkennt Kassensstatus nicht anhand des Lichts
 Mit neuem Startbildschirm ist freie Kasse noch besser ersichtlich
 Thomas Reiner

User ist im Rollstuhl
 • Platzverhältnisse unterschiedlich je nach Standort
 • Normale Kasse benutzen
 • Handscooter kann genutzt werden
 • Hilfe durch Aufsicht
 • Anbieten einer rollstuhlgängigen SCO (preferes Gestell)
 Thomas Reiner

User ist kleinwüchsig
 • User kann an rollstuhlgängigen SCO oder an normale Kasse gehen
 Thomas Reiner

User ist blind
 • Screenreaderfunktion
 • User kann an normale Kasse gehen
 Thomas Reiner

User ist gehörlos
 • Hören nicht, dass gescannt wird
 • Mit Bilder identifizieren "Auswardig lernen"
 • Ordoanring mit Gebärdenprache
 • Buttons und Funktionen mit Icons, Bilder und Farbe unterstützen
 • SCO Aufsicht rufen
 Thomas Reiner

User kann keine der angebotenen Sprachen
 • Buttons und Funktionen mit Icons, Bilder und Farbe unterstützen
 • SCO Aufsicht rufen
 Thomas Reiner

Scan funktioniert bereits im Startbildschirm nicht
 Klick auf Bildschirm oder spezifischen Button ermöglicht Wechsel auf digitalen Warenkorb; dort gibt es den entsprechenden Button
 Thomas Reiner

Scan funktioniert digitalen Warenkorb nicht
 Ware hinzufügen durch Button "Manuelle Barcode Eingabe"
 Thomas Reiner

Packung Erdbeeren wurden gescannt, danach wurde gemerkt, dass die Erdbeeren verschimmelt sind
 • Aufsicht kommt, packt verschimmelte Erdbeeren ein und bringt neue Erdbeeren
 • Wenn Artikel nicht gleich teuer, müssen verschimmelte gelöscht werden und neuer gescannt werden
 Thomas Reiner

User weiss nicht mehr, welchen Artikel ohne Barcode er genau mitgenommen hat (z.B. Bio Gipfeli Rustico)
 • Größere Bilder als zuvor
 • Möglichkeit Aufsicht zu rufen
 Thomas Reiner

Abfallsäcke wird bestellt, aber nicht geliefert
 • Bezahl-Buttons disabled
 • Hinweis, dass Lieferung aussteht und Aufsicht rufen Button im Side-Panel
 Thomas Reiner

Abfallsäcke und Gasflaschen kaum oder nicht auf Lager
 • Kachel disabled mit Hinweis auf Kachel, dass nicht verfügbar im Moment
 • Counter muss das berücksichtigen, wie viele auf Lager sind und entsprechenden Hinweis werfen
 • Abklärung mit COOP, ob das möglich ist
 Thomas Reiner

Erfassen von Artikel welches nicht im PLU Menü auffindbar ist bei dem der Barcode/Kleber nicht mehr vorhanden ist
 Aufsicht rufen, da auch keine Barcode Nummer vorhanden ist
 Thomas Reiner

User hat falsches PLU Artikel selektiert (Zitronen anstatt Bio-Zitronen)
 • Stand jetzt: Artikel löschen, auf PLU Menü navigieren und Bio Zitronen auswählen
 • Man könnte eine "Ersetzen" Funktion einfügen, aber ist ein Edge Case und fraglich ob es den Mehrwert bietet
 Thomas Reiner

Sie möchte den Einkauf abbrechen
 Abbruch mittels Abbrechen Button möglich
 Thomas Reiner

User bricht Einkauf bei bereits gefülltem digitalen Warenkorb ab
 Warnhinweis einblenden, dass Einkauf gelöscht wird
 Thomas Reiner

User war beim Wiegen und ein anderer hat seinen Einkauf abgebrochen
 Akzeptieren; wird nicht häufig passieren, v.a. wenn Waage im SCO-Bereich sichtbar stellt
 Thomas Reiner

Die Person davor hat ihren Einkauf nicht beendet
 Abbruch mittels Einkauf Abbrechen Button möglich
 Thomas Reiner

User will Alter verifizieren über FaceID; Fehlschlag, weil als zu jung identifiziert
 • Switch auf "Kontrolle durch Aufsicht" mit Hinweis, dass eine weitere Kontrolle nötig wird
 • Wenn als zu jung erkannt, muss Aufsicht die entsprechenden Artikel löschen und Neuordnen
 Thomas Reiner

User hat vergessen Coupons in Supercard App vor Scan zu aktivieren
 Nachträgliche Aktivierung über Coupon Menü möglich
 Thomas Reiner

User bezahlt einen Teil mit Bargeld, mit Guthabekarte, mit Superpunkten und Rest mit Karte / TWINT
 • Anzeige im Checkout-Bildschirm, was bereits durch welches Zahlungsmittel abgezogen wurde
 • Guthabekarte wird automatisch soweit abgezogen wie geht; Teilzahlung durch Eingabe eines Betrags nicht möglich
 • Karte / TWINT ist automatisch voll bezahlt; Teilzahlung nicht möglich
 Thomas Reiner

Twint oder Kartenprovider hat Störungen
 Akzeptieren; Kein Einfluss
 Thomas Reiner

Bargeld bleibt beim Einwurf klemmen
 1. SCO Aufsicht bekommt Notification
 2. SCO Aufsicht überträgt Einkauf auf ein anderes SCO-Gerät und löst "Getränkes Gerät" Anzeige aus auf dem entsprechenden Gerät
 Thomas Reiner

Scan der digitalen Bezahlkarte funktioniert (mal wieder) nicht
 • Kann Aufsicht rufen
 • NEU: Supi Prompt weist auf Guthaben auf der Karte hin und man direkt dort die Zahlung auslösen
 • Abklärung mit COOP ob dies möglich ist
 Thomas Reiner

W. Wireframes

↑ zurück zum Abschnitt

Startbildschirm

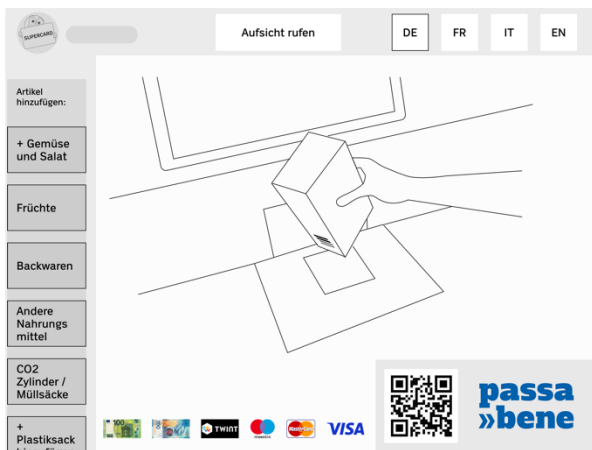

Warenkorb

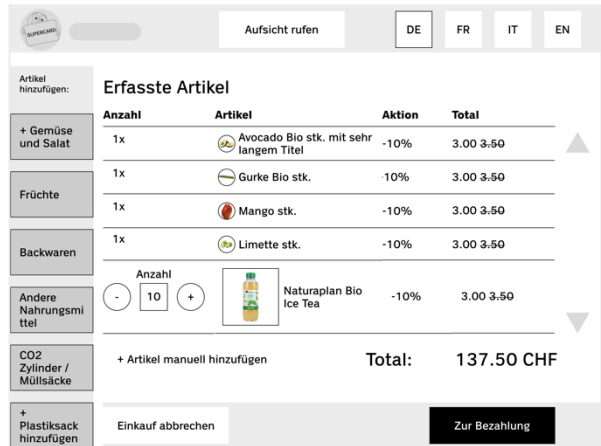

PLU-Menü

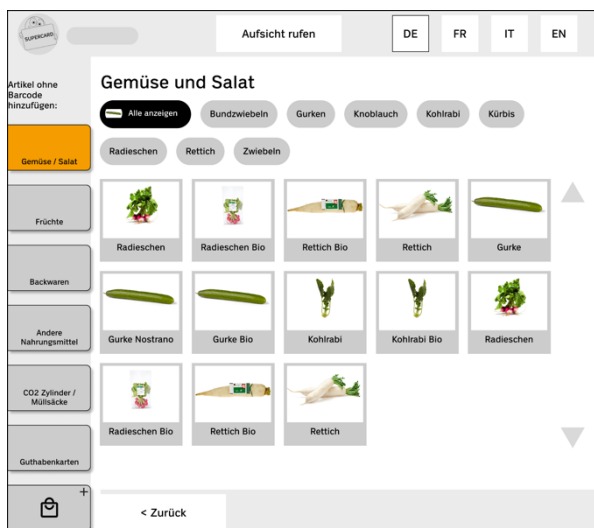

Zusammenfassung/Artikelprüfung

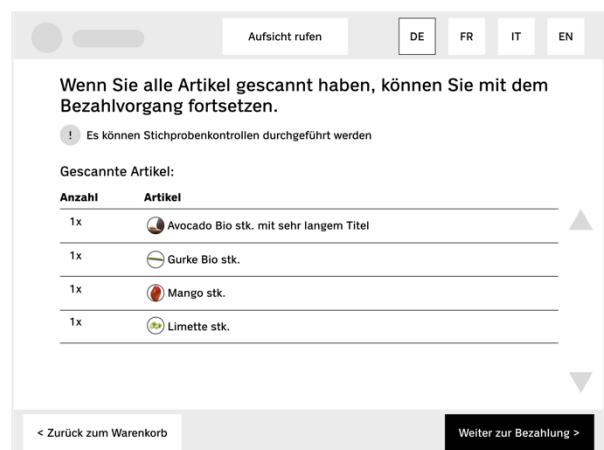

Alterskontrolle

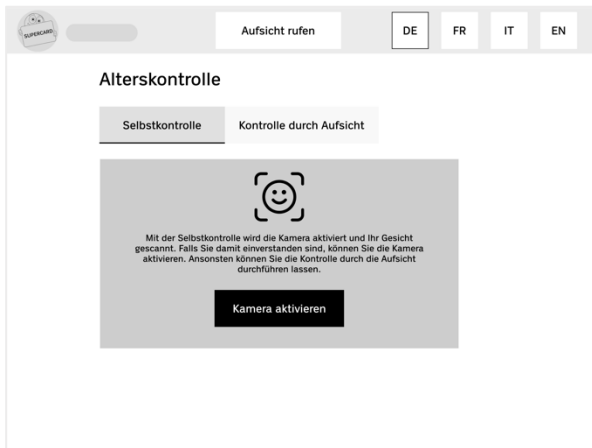

«Checkout»-Bildschirm

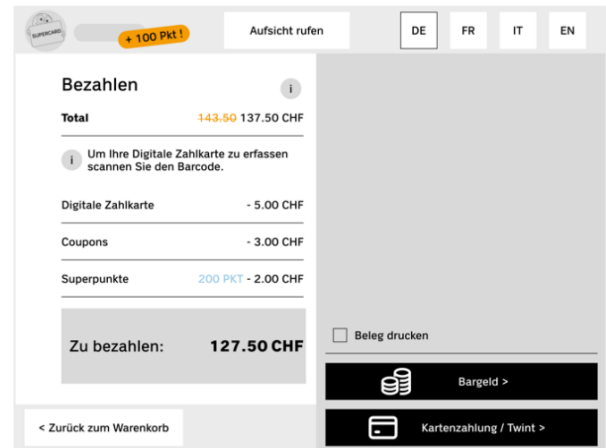

Barzahlung



Kartenzahlung/TWINT

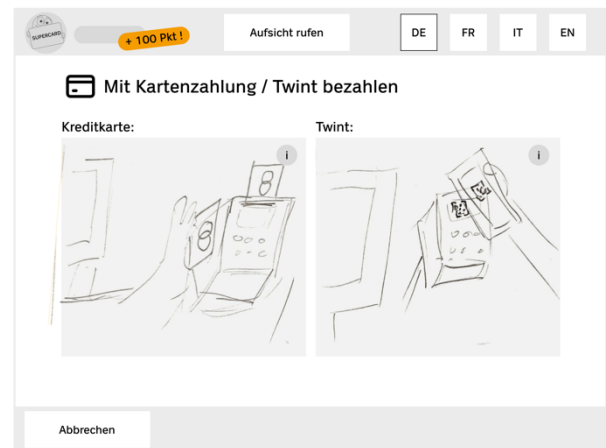

Abschiedsbildschirm



X. Initiales Designkonzept

↑ zurück zum Abschnitt

Buttons

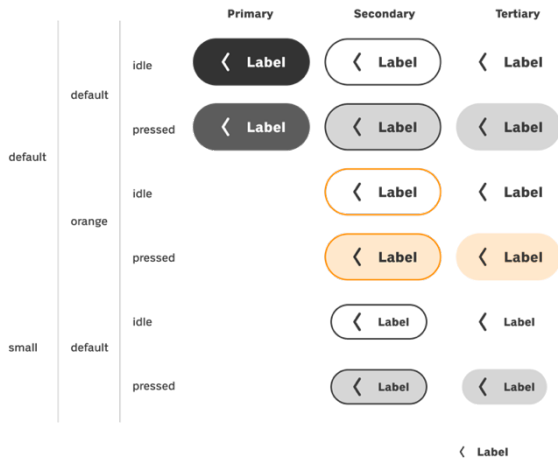

Startbildschirm

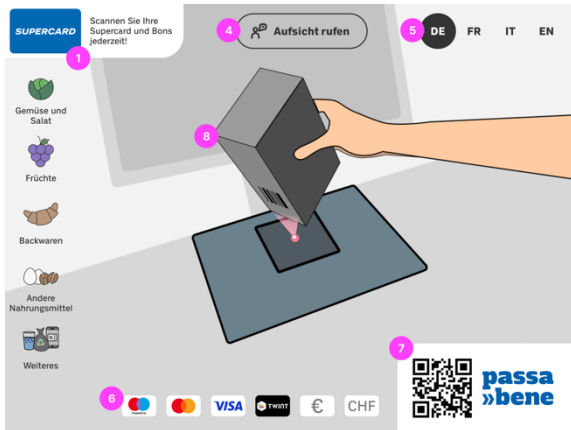

Warenkorb

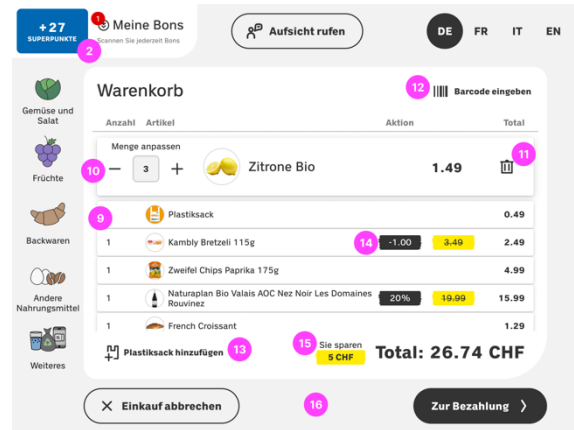

«Meine Bons»-Menü

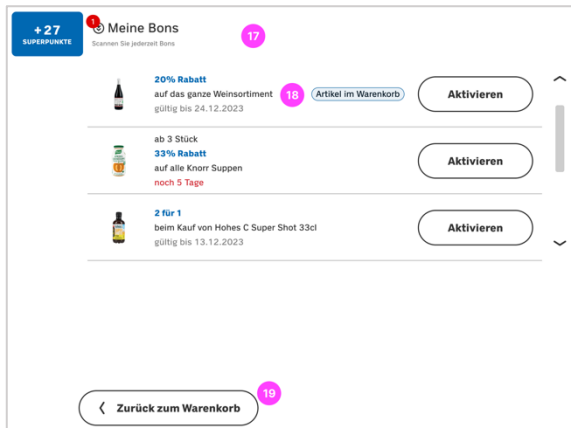

«Einkauf abberechnen»-Dialog

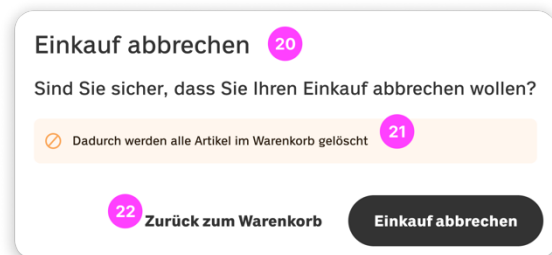

«Barcode eingeben»-Dialog

Barcode eingeben ²³

Geben Sie die Nummer unter dem Barcode ein.

5 9 0 1 2 3 4 | 1 2 3 4 5 7

1 2 3
4 5 6
7 8 9
0

Abbrechen ²⁷ Bestätigen

PLU-Menü

+ 27 SUPERPUNKTE Meine Bons Scannen Sie jederzeit Bons Aufsicht rufen DE FR IT EN

Früchte

Alles anzeigen Beeren & Kernobst Exotische Früchte

Zitrusfrüchte

Ananas Max Havelaar Bio Ananas extra Primagusto Max... Ananas Primagusto Max... Ananas Prix Garantie Äpfel Golden

Äpfel Gravensteiner Äpfel grünschallig Äpfel rottschallig Aprikosen Aprikosen genussreif Preis...

Zurück zum Warenkorb ³²

«Zusammenfassung»-Bildschirm

+ 27 SUPERPUNKTE Meine Bons Scannen Sie jederzeit Bons Aufsicht rufen DE FR IT EN

Zusammenfassung ³³

Wenn Sie alle Artikel gescannt haben, können Sie mit dem Bezahlvorgang fortsetzen. Es können Stichprobenkontrollen durchgeführt werden. ³⁴

Anzahl	Artikel	Aktion	Total
3	Zitrone Bio		1.49
1	Plastiksack		0.49
1	Kambly Bretzel 115g	-1.00 0	2.49
1	Zweifel Chips Paprika 175g		4.99
1	Naturaplan Bio Valais AOC Nez Noir Les Domaines	200% -10.99	15.99

Sie sparen 5 CHF **Total: 26.76 CHF**

Zurück zum Warenkorb ³⁵ Zur Bezahlung

Alterskontrolle – Selbstkontrolle

SUPERCARD Sammeln lohnt sich! Aufsicht rufen DE FR IT EN

Alterskontrolle ³⁶

Gewünschte Prüfmethode:

Selbstkontrolle ³⁷ Kontrolle durch Aufsicht ³⁹

Kamera aktivieren ³⁸

Alterskontrolle – Kontrolle d. SCO-Aufsicht

SUPERCARD Sammeln lohnt sich! Aufsicht rufen DE FR IT EN

Alterskontrolle

Gewünschte Prüfmethode:

Selbstkontrolle Kontrolle durch Aufsicht ³⁹

Bitte haben Sie kurz Geduld. Es kommt gleich eine Aufsicht.

«Checkout»-Bildschirm

SUPERCARD Sammeln lohnt sich! Aufsicht rufen DE FR IT EN

Checkout ⁴⁰

Total ^{31.76} 26.76 CHF

Um Ihre Digitale Zahlkarte zu erfassen scannen Sie den Barcode. ⁴¹

Digitale Zahlkarte - 5.00 CHF

Supercard - 200 PKT - 000.00 CHF ⁴²

Trophy Bons ⁴³

Beleg drucken

Total: 21.76 CHF

Barzahlung Kartenzahlung / Twint ⁴⁴

Zurück zum Warenkorb

Zahlungsmethode «Barzahlung»

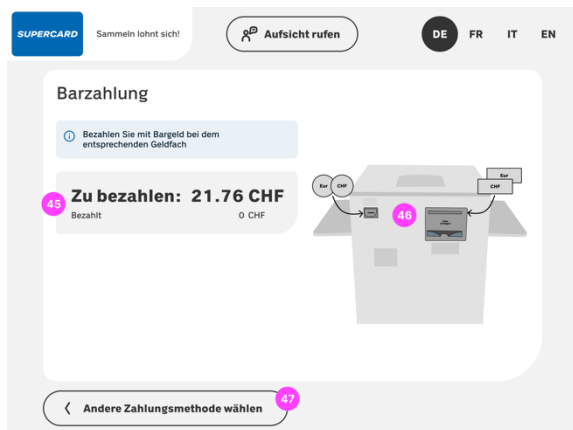

Zahlungsmethode «Kartenzahlung/TWINT»

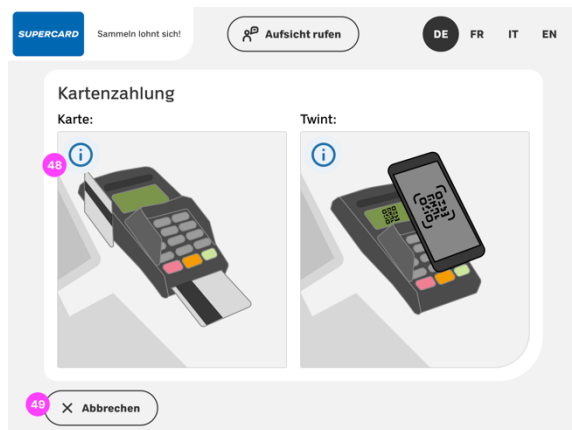

Abschiedsbildschirm

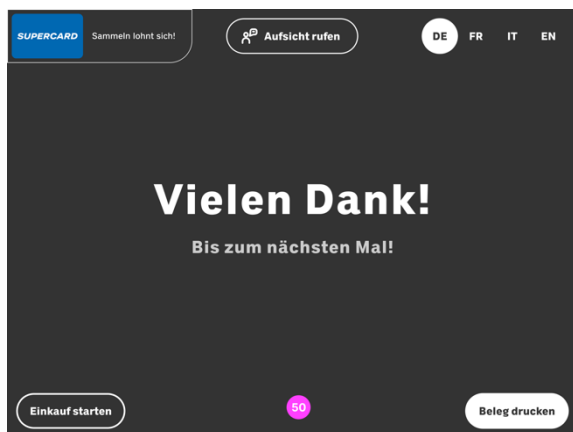

Y. Fragebogen Usability Test 1

[↑ zurück zum Abschnitt](#)

Fragebogen Usability Test 1

Einleitung:

Herzlich willkommen zum Usability-Test unseres neuen Self-Check-out Systems! [Vorstellen von mir und Teilnehmer, Hintergrund zu OST-Projekt und Coop]

Wir freuen uns, dass du dir Zeit genommen hast, um uns bei der Weiterentwicklung der SCO zu unterstützen. Wir möchten diese mit dir anschauen und herausfinden, was wir noch verbessern können, um die Nutzung der Funktion so einfach wie möglich zu gestalten. Wir möchten verstehen, wie unser System von dir als Nutzer: in wahrgenommen wird. Deine Meinung ist uns wichtig, denn sie hilft uns, die Applikation weiter zu verbessern.

Wir werden dir einige Aufgaben und Szenarien geben, die du durchspielen wirst. Ziel ist es, dass du die Aufgaben möglichst selbstständig durchspielst. Wir schauen dabei zu – ohne viel zu sagen. Wir möchten dabei sehen, wie du vorgehst, aber auch deine Meinung dazu kennen: Was findest du gut, und was muss verbessert werden.

Am Ende des Tests, werden wir dir Fragen stellen zu deinen Erfahrungen und deine Meinung zur Applikation. Insgesamt dauert der Test ca. 30-45 Minuten.

WICHTIG: Wir testen nicht dich, wir testen unser System. Du kannst keine Fehler machen und nichts Falsches sagen. Wenn etwas nicht geht oder du etwas nicht verstehst, dann zeigt uns dies wertvolle Verbesserungsmöglichkeiten auf. Bitte verhalte dich sich beim Testen genauso, wie du es auch sonst tun würdest.

Bitte denke laut, damit wir genau nachvollziehen können, was in dir vorgeht und wir diese Prozesse aus deiner Perspektive verstehen und aufgrund dessen optimieren können. Sage also jederzeit frei und offen deine Meinung. Alle deine Gedanken sind wertvoll.

Während dem Test trägst du bitte diese Brille, die uns hilf zu sehen, wo du auf dem Bildschirm hinsiehst. Zudem machen wir Video- und Tonaufnahmen, damit wir alle deine Inputs aufnehmen können. Die Aufnahmen werden nicht weitergegeben und bleiben anonym.

Wir hoffen, dass du eine positive Erfahrung mit unserem Test haben wirst und danken dir nochmals für deine Unterstützung!

Abklärung: bist du Supercard user? Kennst du SodaStream?

#	Szenario	Fragen
1	<i>Beginne mit der Erfassung der Zitronen.</i>	
2	<i>Du hast keine Tasche dabei, weshalb du deine Einkäufe in einen COOP-Plastiksack packen willst.</i>	Hilfsfrage: <i>findet Button nicht und will sack scannen:</i> Was würdest du machen, wenn du den Plastiksack nicht scannen könntest?
3	<i>Erfasse nun die Kekse.</i>	
4	Nur für Nicht-Supercard-User: <i>Stelle dir vor, du hast vor Kurzem eine Supercard beantragt und erhalten und benutzt sie heute zum ersten Mal. Erfasse deine Supercard</i>	
5	<i>Du würdest jetzt als nächstes die Chips erfassen, aber Sie hören kein Beep vom Scanner. Wie gehst du vor?</i>	Hilfsfrage: <i>Wenn Aufsicht rufen:</i> Wie könntest du das Problem alleine lösen?

		Ergänzungsfrage: Wie findest du die Funktion zur manuellen Eingabe der Barcodenummer in einem solchen Fall?
6	<i>Erfasse nun die Flasche Wein.</i>	
7	<i>Du hast eine Tüte mit Gipfeli French Croissant und Rustico. Bitte erfasse diese. Beginne mit diesem (draufzeigen) .</i>	
8	<i>Stell dir vor, du möchtest die Chips jetzt doch nicht mehr. Was würdest du tun?</i>	Hilfsfragen: Wenn Aufsicht rufen: <i>Wie könntst du das Problem alleine lösen?</i>
10	<i>Du hast zu Hause einen Soda Stream und nun 2 leere Gasflaschen zur Rückgabe mitgebracht. Eine davon möchtest du gegen eine frische Flasche aususchen, die andere nur zurückgeben.</i>	Wenn SodaStream nicht vertraut, kurz erklären.
11	<i>Du benötigst noch 35L Abfallsäcke. Bitte erfasse diese.</i>	
12	Wenn bisher nicht benötigt: Aufsicht rufen <i>Stelle dir vor, du würdest bei der Erfassung von Artikeln oder Bons Probleme haben. Ein Beispiel könnte sein, dass du einen Artikel nicht scannen können und wenn du die Barcodenummer eingibst eine Information kommt, dass der Artikel nicht gefunden wurde. Wie gehst du vor?</i>	
13	Für Supercard-User: <i>Du hast deine Supercard bisher nicht erfasst. Woran liegt das? Erfasse diese.</i> Für beide User-Gruppen: <i>Wie viele Superpunkte hast du heute gesammelt?</i>	
14	<i>Du bist mit dem Erfassen der Artikel jetzt soweit fertig. Meist du es gibt hier noch eine Möglichkeit einen Rabatt zu ergattern?</i>	Hilfsfragen: Sehen Sie eine Möglichkeit Rabatte über den Bildschirm zu aktivieren/erfassen? <i>Was bedeutet „Meine Bons“ da oben?</i>
15	<i>Bezahle deine Einkäufe mit der von dir bevorzugten Zahlungsmethode. Du möchtest einen Kassenbeleg erhalten.</i>	

Follow-up Interview

Startseite

1. Kannst du mir sagen, welche Möglichkeiten du hier siehst?
2. Wie verstehst du die Informationen?
3. Was würdest du erwarten, wenn du den "Aufsicht-Rufen" Button drückst?

PLU

4. Warum ist es (nicht) klar, dass du das PLU-Menü direkt anklicken kannst?
5. Wie empfandest du das Suchen nach der Zitrone?
6. Wie wusstest du, dass du das richtige Gipfeli ausgewählt hast?
7. Wie würdest du zu einer anderen Kategorie wechseln?
8. Wie einfach findest du es, zwischen den verschiedenen Kategorien zu wechseln?
9. Sind die Filterfunktionen leicht verständlich?
10. Denkst du, du würdest die Filter benutzen oder lieber scrollen?
11. Wie verständlich sind die Kategorien, Bilder und Labels für dich?
12. Erkennst du, dass du die Bildergrösse ändern kannst?
13. Wie findest du es, dass du Abfallsäcke und SodaStream über dieses Menü bestellen kannst?

Warenkorb

14. Welche Informationen siehst du zu diesem Artikel auf dem Bildschirm?
15. Wie hilfreich findest du diese Informationen?
16. Warum findest du die Information (nicht) hilfreich?
17. Wie findest du die Auflistung deiner Artikel? Ist es für dich klar, wie du dich in der Liste bewegen kannst?
18. Ist es für dich klar, wie du die Artikel ansehen kannst? Ist es für dich klar, wieso die Ansicht des Artikels sich ändert (klein vs gross)?
19. Würdest du den Barcode selbständig erfassen?
20. Gibt es für dich Infos, die für dich nicht klar sind?
21. Wie findest du, dass du die Stückzahl über + / - anpassen kannst (vs. Zahlenpad)?

Zusammenfassung

22. Was hast du gedacht, als du die Zusammenfassung gesehen hast?
23. War es für dich klar, dass es eine Zusammenfassung ist?
24. Hast du die Info mit der Stichprobe gesehen?

Supercard und Bons

Als Supercard-User:

25. Wie erkennst du, dass die Supercard erfasst wurde?
26. Ist dir dieses Feld oben aufgefallen, und wenn ja, was denkst du, ist es?
27. Wie findest du die Anzeige für Supercard und Bons?
28. Was ist für dich der logische Zeitpunkt, deine Supercard und Bons zu scannen?
29. Kennst du den heutigen Ablauf mit separaten Screens für Supercard & Bons? Wenn ja, wie findest du, dass es keine separaten Screens für Bons oder Supercard gibt?
30. Denkst du, du würdest das Supercard und/oder Bon scannen, ohne die Screens zu vergessen?

Als Nicht-Supercard-User:

31. Wie empfindest du die Info oben links?
32. Wie waren die Infos für dich zu verstehen, nachdem du die Supercard gescannt hast?

Zahlung

33. Wie verstehst du die Piktogramme der Zahlungsarten?

34. Du kannst auch mit Coop-Gutscheinen bezahlen. Wo denkst du, kannst du diese einlösen?
35. Weisst du, wofür diese Trophy-Bon Checkbox ist?
36. Falls Beleg via Checkbox: Wie findest du, dass du das via Checkbox bestimmen kannst?
37. Falls Beleg-Checkbox nicht gesehen: Wofür ist diese Checkbox?

Cool Down

38. Gibt es etwas, das dich bei dem Einkauf irritiert hat? Wenn ja, was?
39. Was empfindest du beim Anblick des SCO-Designs im Vergleich zum heutigen System?x

Z. Fragebogen Usability Test 2

[↑ zurück zum Abschnitt](#)

Fragebogen Usability Test 02

Einleitung:

Herzlich willkommen zum Usability-Test unseres neuen Self-Check-out Systems! [Vorstellen von mir und Teilnehmer, Hintergrund zu OST-Projekt und Coop]

Wir freuen uns, dass du dir Zeit genommen hast, um uns bei der Weiterentwicklung der SCO zu unterstützen. Wir möchten diese mit dir anschauen und herausfinden, was wir noch verbessern können, um die Nutzung der Funktion so einfach wie möglich zu gestalten. Wir möchten verstehen, wie unser System von dir als Nutzer: in wahrgenommen wird. Deine Meinung ist uns wichtig, denn sie hilft uns, die Applikation weiter zu verbessern.

Wir werden dir einige Aufgaben und Szenarien geben, die du durchspielen wirst. Ziel ist es, dass du die Aufgaben möglichst selbstständig durchspielst. Wir schauen dabei zu – ohne viel zu sagen. Wir möchten dabei sehen, wie du vorgehst, aber auch deine Meinung dazu kennen: Was findest du gut, und was muss verbessert werden.

Am Ende des Tests, werden wir dir Fragen stellen zu deinen Erfahrungen und deine Meinung zur Applikation. Insgesamt dauert der Test ca. 30-45 Minuten.

WICHTIG: Wir testen nicht dich, wir testen unser System. Du kannst keine Fehler machen und nichts Falsches sagen. Wenn etwas nicht geht oder du etwas nicht verstehst, dann zeigt uns dies wertvolle Verbesserungsmöglichkeiten auf. Bitte verhalte dich sich beim Testen genauso, wie du es auch sonst tun würdest.

Bitte denke laut, damit wir genau nachvollziehen können, was in dir vorgeht und wir diese Prozesse aus deiner Perspektive verstehen und aufgrund dessen optimieren können. Sage also jederzeit frei und offen deine Meinung. Alle deine Gedanken sind wertvoll.

Während dem Test trägst du bitte diese Brille, die uns hilf zu sehen, wo du auf dem Bildschirm hinsiehst. Zudem machen wir Video- und Tonaufnahmen, damit wir alle deine Inputs aufnehmen können. Die Aufnahmen werden nicht weitergegeben und bleiben anonym.

Wir hoffen, dass du eine positive Erfahrung mit unserem Test haben wirst und danken dir nochmals für deine Unterstützung!

Abklärung: bist du Supercard-User? Kennst du SodaStream?

Info: Prototyp reagiert evtl. langsam, liegt am System und nicht an falscher Bedienung des Users.

#	Szenarien	
1	<i>Du kommst an die SCO, wo gerade jemand vor dir an der Kasse war. Beginne mit deinem Einkauf und erfasse deine Artikel aus dem Warenkorb.</i>	
2	<i>Du hast nun alle Artikel erfasst. Bezahle deine Einkäufe mit der von dir bevorzugten Zahlungsmethode. Du hast einen Coop Geschenkkarte dabei, denn du gerne abziehen möchtest. Und willst du einen Teil deines Einkaufs mit Superpunkten bezahlen.</i>	

Follow-up Interview

Startseite / Goodbye

1. Kannst du mir sagen, welche Möglichkeiten (Goodbye/Startseite) du hier siehst?
2. Wie verstehst du die Informationen?
3. Wie gefällt dir der Goodbye-Screen?

PLU

4. Wie empfindest du das Suchen und Navigieren im PLU? *Falls nicht genannt auf „Swipen“ ansprechen.*
5. Wie findest du, dass du mehrere Artikel gleichzeitig erfassen kannst?
6. Wie verständlich sind die Kategorien, Bilder und Labels für dich?
7. Erkennst du, dass du die Bildergrösse ändern kannst?
8. Wie findest du es, dass du SodaStream über dieses Menü bestellen kannst?

Warenkorb

9. Welche Informationen siehst du zu diesem Artikel auf dem Bildschirm?
10. Gibt es für dich Infos, die für dich nicht klar sind?
11. Wie findest du die Auflistung deiner Artikel?
12. Ist es für dich klar, wie du dich in der Liste bewegen kannst?
13. Ist es für dich klar, wie du die Artikel ansehen kannst?
14. Was denkst du heisst dieser Button hier (auf Barcode zeigen)

Supercard und Bons

Als Supercard-User:

15. Wie erkennst du, dass die Supercard erfasst wurde?
16. Ist dir dieses Feld oben aufgefallen, und wenn ja, was denkst du, ist es?
17. Wie findest du die Anzeige für Supercard und Bons?
18. Was ist für dich der logische Zeitpunkt, deine Supercard und Bons zu scannen?
19. Wie findest du die Erinnerung an Supercard & Bons im Check-out?

Als Nicht-Supercard-User:

20. Wie empfindest du die Info oben links?
21. Wie waren die Infos für dich zu verstehen, nachdem du die Supercard gescannt hast?

Zahlung

22. Wie empfindest du, dass du nach dem Warenkorb direkt bei der Bezahlung landest?
23. Wie empfindest du das Erfassen von Geschenkkarten und/oder Superpunkte-Bezahlung?

Cool Down

24. Gibt es etwas, das dich bei dem Einkauf irritiert hat? Wenn ja, was?
25. Was empfindest du beim Anblick des SCO-Designs im Vergleich zum heutigen System?

18. Rohdaten

Dokumentation	URL
FigJam – Project Whiteboard	https://www.figma.com/file/EGZZyDXRLjYuftP1oLjm8k/Project-Whiteboard?type=whiteboard&node-id=0%3A1&t=LeTFf5aevHT34JZr-1
Figma – Detailed Design Iterationen	https://www.figma.com/file/1Ycy6LPYf8LzhMlqLKGi1p/COOP-SCO-New-Design---History?type=design&node-id=173%3A4652&mode=design&t=5mbYLen2ozYMiJTv-1
Figma – Designstudie	https://www.figma.com/file/1Ycy6LPYf8LzhMlqLKGi1p/COOP-SCO-New-Design---History?type=design&node-id=136%3A3571&mode=design&t=5mbYLen2ozYMiJTv-1
Figma – Design Support	https://www.figma.com/file/ydZtPSGy5Uzy1R197SbtD9/COOP-SCO-New-Design---Prototype-v3.0-(final)?type=design&node-id=173-4652&mode=design
Figma – Prototyp 1	https://www.figma.com/file/LmuZcYVgiU9gYKbUe6UxuA/COOP-SCO-New-Design---Prototype-v1.0?type=design&node-id=535%3A8304&mode=design&t=1iqoXUgu3eov9ipg-1
Figma – Prototyp 2	https://www.figma.com/file/EpLXKUjwpCvNKiUkIOysX8/COOP-SCO-New-Design---Prototype-v2.0?type=design&node-id=1356%3A715677&mode=design&t=HQzTVgTSfW9JPDaz-1
Figma – Prototyp 2.1-A «Counter»	https://www.figma.com/file/ltN070o5PW1DrwTszP1jk3/COOP-SCO-New-Design---Prototype-v2.1-PLU-w%2F-Counter?type=design&node-id=1153%3A26064&mode=design&t=gTScgHGhkLPSyCZ4-1
Figma – Prototyp 2.1-B «Tap to add»	https://www.figma.com/file/pr8kRdufKngWa9QXzolzjz/COOP-SCO-New-Design---Prototype-v2.1-PLU-Add-on-tap?type=design&node-id=1153%3A26064&mode=design&t=KIGJaZTI1sTMafVa-1
Figma – Prototyp 3 Finales Design	https://www.figma.com/file/ydZtPSGy5Uzy1R197SbtD9/COOP-SCO-New-Design---Prototype-v3.0-(final)?type=design&node-id=535%3A8304&mode=design&t=cb7a1TT0TTLR85Fk-1
Figma – Prototyp 3 UI-Spezifikationen	https://www.figma.com/file/ydZtPSGy5Uzy1R197SbtD9/COOP-SCO-New-Design---Prototype-v3.0-(final)?type=design&node-id=2143%3A14981&mode=design&t=dcjR6SGqIGsuBjQE-1
FigJam – Sketches	https://www.figma.com/file/EGZZyDXRLjYuftP1oLjm8k/Project-Whiteboard?type=whiteboard&node-id=2007-26588&t=ldLQdTDuJHUNB4Ac-4
Figma - Wireframes	https://www.figma.com/file/1Ycy6LPYf8LzhMlqLKGi1p/COOP-SCO-New-Design---History?type=design&node-id=37%3A3&mode=design&t=5mbYLen2ozYMiJTv-1
SharePoint	https://ostch.sharepoint.com/:f:/t/TS-MAS2324-CoopSelf-CheckoutKassen/EnyuQZzJXZIPI_6ICZfxzY4BFG4GjTV32p4KEoKiYtvNuQ?e=pWwHtf